



Città Metropolitana di Palermo

Direzione Edilizia e Beni Culturali

SCHEMA DI CONTRATTO E DISCIPLINARE D'INCARICO

"Esecuzione delle indagini diagnostiche ed effettuazione delle verifiche tecniche finalizzate alla valutazione del rischio sismico dell'edificio scolastico sede del Istituto Magistrale P. Domina di Petralia Sottana, nonché al consequenziale aggiornamento delle mappature previste dall'OPCM n° 3274/2003 Codice Edificio ARES n. 820561980
CIG: Z4D2A9FF41 CUP: D11F18000310006

TRA

la Città Metropolitana di Palermo, di seguito indicata come "Stazione Appaltante", rappresentata da.....che interviene nel presente contratto nella qualità di in nome e per conto e nell'interesse della Città Metropolitana stessa

E

il professionista, iscritto all'Ordine degli Ingegneri della provincia di al n..... domiciliato ai fini del presente contratto in C.F..... , P.IVA nella sua qualità di

SI CONVIENE E SI STIPULA QUANTO SEGUE

ART. 1 - OGGETTO DELL'INCARICO

La Città Metropolitana di Palermo affida al soggetto contraente, che accetta, il servizio di "Esecuzione delle indagini diagnostiche ed effettuazione delle verifiche tecniche finalizzate alla valutazione del rischio sismico dell'edificio scolastico sede del Istituto Magistrale P. Domina di Petralia Sottana, nonché al consequenziale aggiornamento delle mappature previste dall'OPCM n° 3274/2003 Codice Edificio

ARES n. 820561980 CIG: Z4D2A9FF41 CUP: D11F18000310006 , ai sensi dell'articolo 157, comma 2 e dell'articolo 36, comma 2, lett. b) del Decreto Legislativo 18 aprile 2016, n. 50 e ss.mm.ii. (nel prosieguo "Codice") e delle indicazioni delle Linee Guida n. 1, di attuazione del D.Lgs. 18 aprile 2016, n. 50, recanti "Indirizzi generali sull'affidamento dei servizi attinenti all'architettura e all'ingegneria", approvate dal Consiglio dell'Autorità Nazionale Anticorruzione con delibera n. 973, del 14 settembre 2016 ed aggiornate al D. Lgs. 56/2017 con delibera n. 138 del 21 febbraio 2018 (nel prosieguo "Linee Guida n.1"), della Legge. n. 55 del 14 giugno 2019 (come specificato nell'Allegato 1 al presente Disciplinare d'incarico)

ART. 2 - MODALITÀ DI ESPLETAMENTO DELL'INCARICO

Il soggetto contraente espletterà l'incarico in questione alle condizioni tutte previste nel presente Disciplinare, negli atti a questo allegati o da questo richiamati, nella documentazione di gara nonché nel rispetto di tutte le disposizioni normative vigenti in materia, tra cui, in particolare:

- Decreto Legislativo 18 aprile 2016 n. 50 e successive modifiche e integrazioni;
- D.P.R. 5 ottobre 2010 n. 207 nelle parti applicabili;
- L.R. 12 luglio 2011 n. 12;
- Decr. Pres. 31 gennaio 2012 n. 13;
- L.R. 17 maggio 2016 n. 8 - art. 24;
- Norme tecniche sulle costruzioni, aggiornate con D.M. 17 gennaio 2018 e della relativa circolare interpretativa NTC 2018 n° del 21/01/2019 del Consiglio Superiore dei LL.PP (G.U. n° 35 del 2/11/02/2019) e OPCM n.3247/2003;
- Norme di legge, di regolamento ecc. vigenti per le specifiche categorie di opere oggetto del servizio.

Il soggetto contraente nell'espletamento del proprio incarico dovrà rapportarsi con gli uffici preposti della Città Metropolitana di Palermo al fine di assicurare il dovuto coordinamento e consentire all'Ente una costante verifica delle prestazioni svolte.

Il soggetto contraente deve, per quanto necessario, rapportarsi con il Responsabile Unico del Procedimento nonché con i suoi eventuali collaboratori di volta in volta interessati, allo scopo delegati, i quali provvedono, ciascuno per le proprie competenze, a fornire le indicazioni e informazioni specifiche.

Il soggetto contraente s'impegna ad espletare tutte le prestazioni previste e produrre, prima del pagamento del compenso per il servizio svolto, tutti gli elaborati previsti nell'allegato 1, parte integrante del presente disciplinare.

Il soggetto contraente, inoltre, è obbligato, senza ulteriori compensi, a:

- a) far presente alla Stazione Appaltante, con la massima tempestività, evenienze od emergenze che si verificano nell'esecuzione delle prestazioni e che rendano necessari interventi di adeguamento o razionalizzazione;
- b) partecipare, senza eccezioni, alle riunioni collegiali indette dalla Stazione Appaltante, per

l'illustrazione delle verifiche svolte, a semplice richiesta della Stazione appaltante nonché ad ogni altra riunione indetta in ordine all'intervento.

Tutti gli elaborati, documenti e allegati devono essere redatti in lingua italiana.

Il contratto non può essere ceduto, a pena di nullità.

ART. - 3 SUBAPPALTO

Non è consentito il subappalto dell'incarico del geologo.

ART. 4 - TERMINI DI ESPLETAMENTO DELL'INCARICO

I termini per l'espletamento dell'incarico sono i seguenti:

L'incarico dovrà essere svolto entro 40 giorni naturali e consecutivi decorrenti dalla data di consegna del servizio.

La Città Metropolitana di Palermo si riserva di dare avvio alle attività anche nelle more della stipula del contratto.

Il soggetto contraente è responsabile del rispetto dei termini per l'espletamento del servizio.

Eventuale proroga potrà essere concessa dal Responsabile Unico del Procedimento solo per cause non imputabili al soggetto contraente, previa motivata richiesta scritta formulata con congruo anticipo.

In ogni caso, qualunque sospensione delle prestazioni, per qualunque causa, anche di forza maggiore, deve essere comunicata tempestivamente, per iscritto, al Responsabile Unico del Procedimento.

Il soggetto contraente risponde dei maggiori oneri riconoscibili a qualunque soggetto in seguito a variazioni o sospensioni delle prestazioni o altri atti o comportamenti non autorizzati.

ART. 5 - RITARDI NELLA CONSEGNA DEGLI ELABORATI

In caso di ritardo dell'attività rispetto alle scadenze temporali stabilite, per cause imputabili al professionista, si applicherà un penale per ogni giorno di ritardo pari allo 5‰ (cinque per mille) dell'importo contrattuale (da intendersi riferito alla singola fase progettuale) da trattarsi sul compenso spettante, per un massimo di 10 giorni, superati i quali Città Metropolitana di Palermo ha la facoltà insindacabile di risolvere il contratto.

Le penali non possono superare il 10% dell'importo contrattuale complessivo. Il superamento di detto importo è ritenuto grave inadempienza e può provocare, senza obbligo di messa in mora, la risoluzione del contratto.

L'applicazione della penale non esclude la responsabilità del soggetto contraente per eventuali maggiori danni subiti dalla Stazione Appaltante.

Le penali sono trattenute in occasione del primo pagamento successivo alla loro applicazione.

ART. 6 - CORRISPETTIVO E MODALITÀ DI PAGAMENTO

L'importo del compenso da corrispondere, è determinato come aliquota del costo convenzionale di cui alle O.P.C.M. n. 3362 dell'8/7/04 e n. 3376 del 17/09/2004 ed ammonta a complessivi € 26.023,80 dicono (euro ventiseimilaventitre/80) esclusa Iva e oneri previdenziali. Tale importo è comprensivo di onorari, spese generali e compensi accessori per raccolta dati, esecuzione della necessaria campagna di verifiche "in situ", stampe nel numero di copie necessarie per l'acquisizione dei necessari pareri e per le procedure di gara, sopralluoghi, incontri, riunioni ed ogni altra attività ed onere connessi allo svolgimento dell'incarico. Tale importo ricomprende, altresì, gli oneri per le indagini e relazione geologica e geotecnica, compresi tutti i sondaggi necessari, nelle attività di verifica di vulnerabilità sismica. A tale importo verrà applicato il ribasso percentuale offerto in sede di gara.

I pagamenti avverranno, alla consegna della documentazione relativa alle prestazioni indicate nell'Allegato 1, nel numero di copie ivi indicate, considerate già retribuite con il compenso stabilito; previa presentazione della fattura che verrà pagata 90 giorni data di ricevimento.

Le parti convengono che il compenso stimato comporta limite di impegno di spesa per la Stazione Appaltante e resta pertanto inteso che quest'ultima ritiene detto importo come limite massimo del vincolo contrattuale.

Il soggetto contraente rinuncia fin d'ora a richiedere interessi per ritardato pagamento se tale ritardo non dipende da inerzia ma dai tempi necessari strettamente necessari o dipendenti dall'Ente Finanziatore.

I corrispettivi convenuti sono immodificabili e non è prevista alcuna revisione dei prezzi; gli eventuali aumenti delle tariffe professionali che intervenissero successivamente alla presentazione dell'offerta non avranno alcuna efficacia.

La Città Metropolitana di Palermo è estranea ai rapporti intercorrenti tra il soggetto contraente e gli eventuali collaboratori delle cui prestazioni il soggetto contraente intenda o debba avvalersi, qualora il ricorso a detti collaboratori non sia vietato da norme di legge, di regolamento o contrattuali.

ART. 7 - TRACCIABILITÀ DEI FLUSSI FINANZIARI

Il soggetto contraente assume gli obblighi di tracciabilità dei flussi finanziari di cui all'art. 3 della legge n. 13.08.2010 n. 136 e si impegna a comunicare alla Stazione Appaltante gli estremi identificativi dei conti correnti dedicati, anche se non in via esclusiva, entro sette giorni dalla stipula del contratto oppure entro sette giorni dalla loro accensione, se successiva, indicando altresì le generalità ed il codice fiscale delle persone delegate ad operare sui predetti conti.

L'obbligo di comunicazione è esteso anche alle modificazioni delle indicazioni fornite in precedenza. In assenza delle predette comunicazioni la Stazione appaltante sospende i pagamenti e non decorrono i termini legali per l'applicazione degli interessi legali e degli interessi di mora.

Fatte salve le sanzioni amministrative pecuniarie di cui all'articolo 6 della legge n. 136 del 2010, il mancato

utilizzo del bonifico bancario o postale ovvero degli altri strumenti previsti dalla legge purché idonei a garantire la piena tracciabilità delle operazioni finanziarie costituisce causa di risoluzione del contratto ai sensi dell'articolo 3, comma 9-bis, della citata legge n. 136 del 2010.

ART. 8 - INADEMPIMENTO E RISOLUZIONE

È fatto obbligo al soggetto contraente di accettare ogni verifica o richiesta di documentazione da parte di Città Metropolitana di Palermo purché per attività inerenti il servizio affidato.

Qualora il soggetto contraente non ottemperi, nello svolgimento del servizio, alle prescrizioni contenute nel presente disciplinare, nei documenti di gara o alle indicazioni e direttive che possono essere impartite da Città Metropolitana di Palermo, quest'ultima procede, a mezzo PEC, ad intimare il compimento di quanto necessario per il rispetto delle obbligazioni contrattuali entro un termine perentorio, sospendendo gli eventuali pagamenti in corso. In difetto, Città Metropolitana di Palermo potrà procedere alla risoluzione del contratto.

Con la risoluzione sorge in capo a Città Metropolitana di Palermo il diritto di affidare a terzi la prestazione, o la sua parte rimanente, in danno del soggetto contraente inadempiente.

Al soggetto contraente inadempiente si intendono addebitate le eventuali maggiori spese sostenute da Città Metropolitana di Palermo rispetto a quelle previste dal contratto risolto, mentre nulla comporta nel caso di minori spese.

L'esecuzione in danno non esime il soggetto contraente inadempiente dalle responsabilità civili e penali in cui lo stesso può incorrere a norma di legge per i fatti che hanno motivato la risoluzione.

ART. 9 - INCOMPATIBILITÀ

All'appalto non potranno partecipare soggetti controllati, controllanti o collegati al professionista ai sensi dell'art. 2359 del Codice Civile.

L'Incaricato dichiara di non avere in corso situazioni che possano configurare ipotesi di conflitto di interesse con la S.A. e si impegna comunque a segnalare tempestivamente l'eventuale insorgere di cause di incompatibilità o di cessazione delle condizioni indicate, sia per sé medesimo sia per i suoi collaboratori.

ART. 10 PROPRIETÀ DEGLI ELABORATI

Gli elaborati prodotti sono di proprietà della Città Metropolitana di Palermo.

Il soggetto contraente non può utilizzare per sé, né fornire a terzi, informazioni e dati relativi alle attività oggetto dell'incarico, se non previa autorizzazione della Stazione Appaltante e si impegna a mantenere la massima riservatezza sulle informazioni, sui documenti e su altro materiale di cui sia venuto a conoscenza nel corso dell'incarico.

ART. 11 RESPONSABILITÀ E POLIZZA ASSICURATIVA

Il soggetto contraente assume la responsabilità di danni a persone e cose, sia quelli riguardanti i dipendenti e i materiali di sua proprietà, sia quelli che dovesse arrecare a terzi in conseguenza dell'esecuzione del servizio e delle attività connesse, sollevando Città Metropolitana di Palermo a riguardo.

Il soggetto incaricato della verifica risponde a titolo di inadempimento del mancato rilievo di errori ed omissioni del progetto verificato che ne pregiudichino in tutto o in parte la realizzabilità o la sua utilizzazione.

Il soggetto contraente deve presentare, contestualmente alla firma del contratto, copia della propria polizza generale di responsabilità civile professionale, rilasciata da compagnia di assicurazioni autorizzata all'esercizio del ramo "responsabilità civile generale" nel territorio dell'Unione Europea.

La polizza dovrà avere un massimale pari ad € 500.000,00.

La polizza deve avere durata fino alla data di rilascio del certificato di regolare esecuzione del contratto.

Nel caso in cui il soggetto incaricato dell'attività di verifica sia coperto da una polizza professionale generale per l'intera attività, detta polizza deve essere integrata attraverso idonea dichiarazione della compagnia di assicurazione che garantisca le condizioni di cui durata di cui sopra.

ART. 12 GARANZIA DEFINITIVA

Ai sensi dell'art. 103 del D. Lgs. n. 50/2016, il soggetto contraente, ai fini della sottoscrizione del contratto, deve costituire una garanzia definitiva a sua scelta sotto forma di cauzione o fideiussione pari al 10% dell'importo a base d'asta, avente validità per il tempo contrattualmente previsto e calcolata con le modalità di cui al comma 1 del citato articolo. Alla garanzia di cui al presente articolo si applicano le riduzioni previste dall'art. 93, comma 7, per la garanzia provvisoria, del citato decreto.

La garanzia può essere costituita, a scelta, in contanti o in titoli del debito pubblico garantiti dallo Stato al corso del giorno del deposito, presso una sezione di tesoreria provinciale o presso le aziende autorizzate, a titolo di pegno a favore dell'amministrazione aggiudicatrice.

La garanzia, a scelta dell'affidatario, può essere rilasciata da imprese bancarie o assicurative che rispondano ai requisiti di solvibilità previsti dalle leggi che ne disciplinano le rispettive attività o rilasciata dagli intermediari finanziari iscritti nell'albo di cui all'articolo 106 del decreto legislativo 1° settembre 1993, n. 385, che svolgono in via esclusiva o prevalente attività di rilascio di garanzie e che sono sottoposti a revisione contabile da parte di una società di revisione iscritta nell'albo previsto dall'articolo 161 del decreto legislativo 24 febbraio 1998, n. 58 e che abbiano i requisiti minimi di solvibilità richiesti dalla vigente normativa bancaria assicurativa.

La garanzia deve prevedere espressamente la rinuncia al beneficio della preventiva escussione del debitore principale, la rinuncia all'eccezione di cui all'articolo 1957, secondo comma, del codice civile, nonché

l'operatività della garanzia medesima entro quindici giorni, a semplice richiesta scritta della stazione appaltante.

La cauzione è prestata a garanzia dell'adempimento di tutte le obbligazioni del contratto e del risarcimento dei danni derivanti dall'eventuale inadempimento delle obbligazioni stesse, nonché a garanzia del rimborso delle somme pagate in più all'esecutore rispetto alle risultanze della liquidazione finale, salva comunque la risarcibilità del maggior danno verso l'appaltatore.

La garanzia cessa di avere effetto solo alla data del certificato di regolare esecuzione del contratto. La Stazione Appaltante può richiedere al soggetto Affidatario la reintegrazione della garanzia ove questa sia venuta meno in tutto o in parte; in caso di inottemperanza, la reintegrazione si effettua a valere sui ratei di prezzo da corrispondere all'esecutore.

ART. 13 SPESE CONTRATTUALI

Sono a carico del soggetto contraente tutte le spese relative alla stipula del contratto.

ART. 14 DEFINIZIONE DELLE CONTROVERSIE

Tutte le controversie derivanti dall'esecuzione e dall'interpretazione del contratto saranno devolute al giudice ordinario. Il foro competente è il Tribunale di Palermo.

ART. 15 TRATTAMENTO DEI DATI PERSONALI

I dati personali raccolti per le finalità inerenti alla gara saranno trattati esclusivamente nell'ambito della presente procedura, ai sensi di quanto disposto dal D. Lgs. n. 196/03.

In relazione al trattamento dei predetti dati i concorrenti possono esercitare i diritti di cui al Titolo III del predetto decreto.

ART. 16 ELEZIONE DEL DOMICILIO

Agli effetti del presente atto, l'Incaricato dichiara di avere il proprio domicilio in _____ Via _____, n. ____, tel _____, e-mail _____

ART.16 RINVIO

Per quanto non espressamente stabilito nel presente contratto, si fa rinvio alle disposizioni del Codice Civile, a quelle del D.Lgs. 50/16 e del D.P.R. 207/10 (per gli articoli ancora in vigore), alle Linee Guida A.N.A.C. n. 1, approvate dal Consiglio dell'Autorità con Delibera n. 973 del 14 settembre 2016, nonché ad ogni altra disposizione legislativa o regolamentare vigente, nazionale e regionale, in quanto applicabile.

Il Responsabile Unico del Procedimento

(Ing. Fabrizio Di Bella)

Ai sensi e per gli effetti degli artt. 1341 e 1342 c.c. sono espressamente approvati i seguenti articoli del disciplinare di incarico:

art. 2 (modalità di espletamento dell'incarico); art. 5 (ritardi nella consegna degli elaborati); art. 6 (corrispettivo e modalità di pagamento); art. 8 (inadempimento e risoluzione); art. 9 (incompatibilità); art. 14 (definizione delle controversie).

per la Stazione Appaltante

Il Professionista

Approvazione ex art. 1341 e 1342 c.c.

Le Parti dichiarano di aver letto singolarmente e specificatamente gli artt., clausole e pattuizioni del presente atto, ivi compresi gli allegati, e di approvare specificatamente:

art. 2 (modalità di espletamento dell'incarico); art. 5 (ritardi nella consegna degli elaborati); art. 6 (corrispettivo e modalità di pagamento); art. 8 (inadempimento e risoluzione); art. 9 (incompatibilità); art. 14 (definizione delle controversie).

per la Stazione Appaltante

Il Professionista

ART. 1 - OGGETTO DELL'INCARICO

1.1. Il Professionista incaricato dovrà effettuare le seguenti attività:

- 1) espletamento delle analisi conoscitive, dei rilievi geometrici e strutturali;
- 2) le indagini sul terreno di fondazione comprensive della redazione della relazione geologica e geotecnica;
- 3) le indagini sulle strutture portanti necessarie a raggiungere il livello di conoscenza minimo richiesto (LC2), così come definito dalle vigenti norme tecniche per le costruzioni NTC 2018;
- 4) la valutazione della Risposta Sismica locale, la modellazione numerica e l'analisi strutturale, anche mediante l'analisi statica non lineare (analisi pushover),
- 5) l'individuazione delle eventuali carenze strutturali nonché la definizione degli interventi necessari ai fini dell'eventuale adeguamento/miglioramento sismico dell'edificio scolastico e stima del relativo costo.

1.2. Per l'esecuzione delle verifiche si dovrà raggiungere il livello di conoscenza strutturale, LC2, così come descritto dalla Tabella 11.1 dell'O.P.C.M. 3274/2003 e ss.mm.ii. e ai sensi del paragrafo 8.5 delle NTC 2018 di cui al D.M. 17/01/2018 (G.U. n° 42 del 20/02/2018) e della relativa circolare interpretativa NTC 2018 del 21/01/2019 del Consiglio Superiore dei LL.PP. (G.U. n° 35 del 11/02/2019) e di tutta la normativa vigente di settore, incluso lo svolgimento di campionamenti ed analisi necessari per l'espletamento delle verifiche anche tramite analisi pushover. Il professionista incaricato dovrà eseguire, a sua esclusiva cura e spese, la necessaria campagna di indagini da sottoporre alla preventiva approvazione del R.U.P.

ART. 2 - DESCRIZIONE DELLE PRESTAZIONI DEL SERVIZIO

Il professionista svolgerà l'incarico alle dipendenze del Responsabile del Procedimento o di un suo incaricato e dovrà provvedere ai servizi di seguito dettagliati:

ATTIVITA' PREVISTE

Il Soggetto Aggiudicatore, nella figura del Responsabile Unico del Procedimento (RUP), ha l'obbligo di verifica, durante l'esecuzione dell'appalto, dell'applicazione delle disposizioni contenute nel Documento Unico di Valutazione dei Rischi e Interferenze (DUVRI) redatto di concerto all'Istituzione scolastica prima dell'avvio effettivo del servizio con l'esecuzione delle indagini ai sensi dell'art. 26, comma 3, del D. Lgs. n. 81 del 2008.

Nei servizi di indagine sono inclusi tutti gli oneri per l'esecuzione delle attività, nonché tutti gli oneri per l'attivazione di una copertura assicurativa per i rischi relativi alla responsabilità civile verso terzi per eventuali danni a persone, cose ed immobili negli ambienti di lavoro impegnati dalle operazioni di indagine.

Indagini preliminari

Lo studio del comportamento strutturale di un edificio esistente non può prescindere da una fase preliminare di acquisizione di tutta la documentazione disponibile sull'edificio da integrare eventualmente con rilievi e indagini finalizzate alla conoscenza della storia della costruzione, della sua geometria, dei suoi dettagli costruttivi e delle proprietà dei materiali che la compongono.

In questa prima fase si raccoglieranno tutti i documenti progettuali (progetto architettonico e strutturale comprensivo di relazioni geologica e geotecnica, computi metrici, ecc.), i certificati di prove sui materiali, il certificato di collaudo, il materiale fotografico delle fasi costruttive e dei dettagli strutturali, i documenti progettuali di ristrutturazione/miglioramento/adeguamento sismico e relativi collaudi; ecc.. Nel caso in cui non sia possibile reperire tale documentazione è necessario individuare i periodi di progettazione e realizzazione dell'edificio, dunque particolare valenza avranno l'analisi storico-critica e il rilievo geometrico-strutturale al fine di ricostruire lo schema della struttura. Complementari ma, non meno importanti, saranno le indagini sui terreni e il rilievo degli elementi non strutturali.

Analisi storico-critica

Sulla base delle indicazioni fornite dal D.M. 17 Gennaio 2018 "Aggiornamento delle norme tecniche per le costruzioni" (NTC2018) e s.m.i. il tecnico incaricato dovrà procedere ad una analisi storico-critica dell'edificio al fine di individuare tutti i possibili aspetti che possono nel tempo aver modificato il comportamento strutturale.

Fondamentale è la ricostruzione della storia sismica dell'edificio al fine di rilevare eventuali danni che possono aver compromesso la struttura, quali ad esempio:

- presenza di quadri fessurativi,
- cedimenti di fondazione,
- deformazioni eccessive degli orizzontamenti,
- spancamenti nelle pareti murarie,
- altre anomalie.

Nel caso degli edifici a valenza storico-architettonica si potrà procedere attraverso una ricerca archivistica, specie in assenza della documentazione descritta al precedente paragrafo.

Nel caso degli edifici in muratura avrà particolare importanza l'analisi dello sviluppo storico e urbanistico del sito.

Indagini sui terreni

Le indagini sul terreno sono finalizzate all'identificazione delle categorie di suolo secondo quanto indicato nelle NTC2018 e s.m.i. e alla caratterizzazione geotecnica necessaria alle verifiche agli stati limite ultimi e di esercizio di un fabbricato, e, se del caso, alle analisi di risposta sismica locale (RSL).

La caratterizzazione geotecnica richiede l'uso di:

- sondaggi;
- prove in sito tradizionali (CPT; SPT; DMT; ecc.);
- installazione di piezometri e misura delle pressioni interstiziali;
- prove geofisiche in sito (down hole; cross hole; cono sismico; SDMT; SASW-MASW, ecc.)
- prove geotecniche di laboratorio (prove per la determinazione di proprietà indice e di stato; prove edometriche, triassiali, RCTS, ecc.).

La quantità e la tipologia delle indagini geotecniche, in accordo con le NTC2018 e s.m.i., sono definite dal tecnico che se ne assume la responsabilità, in funzione del modello geologico riportato nella relazione geologica. Per la definizione delle categorie di edifici per i quali è necessario uno studio di risposta sismica locale si rimanda a eventuali Delibere delle Giunte Regionali relative al luogo in cui è situato l'edificio oggetto di valutazione di vulnerabilità sismica.

Qualche che sia la metodologia impiegata, la caratterizzazione geotecnica deve essere estesa a un volume significativo legato alla natura delle sollecitazioni e al problema oggetto di studio. In sintesi, la caratterizzazione geotecnica deve avere come obiettivi minimi:

- l'identificazione della stratigrafia del sottosuolo;
- la conoscenza del regime delle acque sotterranee;
- la conoscenza delle proprietà fisiche e meccaniche dei terreni ricadenti nel volume significativo.

La valutazione dell'analisi della risposta sismica locale del sito, se necessaria, dovrà essere riferita alla quota di riferimento dell'edificio che secondo le NTC2018 e s.m.i. è per le fondazioni superficiali, il piano di imposta delle stesse; mentre, per le fondazioni su pali, il piano a livello della testa dei pali.

Per la scelta del tipo di prove da eseguire, per le procedure di prova e le tecniche di interpretazione dei dati, si può far riferimento all'ampia letteratura scientifica sull'argomento (NTC2018 e s.m.i., Linee guida AGI; Norme ASTM e BS).

Rilievo geometrico-strutturale

Al fine di individuare l'organismo resistente della costruzione, il tecnico dovrà acquisire, se non disponibili da documentazione originale di progetto o da rilievi precedenti, i dati geometrici degli elementi strutturali in fondazione e in elevazione inclusi i solai e i carichi permanenti non strutturali agenti sugli stessi. Dovranno, inoltre, essere acquisite le necessarie informazioni rispetto ai criteri di regolarità indicati al paragrafo nelle NTC2018 e s.m.i..

In tutti i casi in cui è disponibile la documentazione originaria di progetto, il tecnico dovrà valutare tramite rilievo visivo eventuali difformità rispetto agli elaborati progettuali ed eseguire verifiche a campione dei dati geometrici e di carico necessari alla valutazione di vulnerabilità.

Nel caso degli edifici in muratura, sempre nel caso in cui non siano disponibili i dati progettuali, oltre alle informazioni precedenti, è necessario acquisire anche informazioni che consentano di individuare la tipologia muraria, la sua tessitura, le eventuali connessioni trasversali, i dettagli di ammorsamento negli incroci tra muri portanti, l'esistenza di architravi efficienti e di elementi atti a eliminare le spinte eventualmente presenti o di catene volte a stabilizzare le facciate. Inoltre, devono essere rilevate eventuali nicchie, cavità, canne fumarie e vani preesistenti chiusi in seguito all'edificazione del fabbricato; analogamente dovranno essere rilevate eventuali volte (spessore e forma) ed eventuali connessioni tra muri e impalcati (loro tipologia e loro stato di conservazione).

Nel caso siano presenti elementi lignei deve essere verificato con opportune indagini il loro stato di conservazione con particolare riferimento alla parti delle travi interne ai muri.

Il rilievo fornisce informazioni sulla natura e l'entità di eventuali danni subiti in precedenza dall'edificio e sulle riparazioni effettuate, su quadri fessurativi rilevanti e su possibili difetti locali dei materiali.

Noto l'eventuale quadro fessurativo, si dovrà classificare, se del caso, ciascuna fessura secondo la tipologia del meccanismo associato (distacco, rotazione, scorrimento, spostamenti fuori piano, ecc.).

La finalità dell'analisi del quadro fessurativo è quella di consentire l'individuazione dell'origine e delle possibili evoluzioni delle problematiche strutturali dell'edificio e di valutare l'opportunità di un monitoraggio di spostamenti e/o fessure.

I risultati del rilievo devono essere riportati in piante, prospetti, sezioni nonché i particolari costruttivi in opportuna scala e prodotti in formato DWG (se non già disponibili in tale formato) e la documentazione fotografica su DVD.

Rilievo degli elementi non strutturali

Analogamente agli elementi strutturali dovranno essere individuati anche i dettagli costruttivi relativi agli elementi non strutturali di interesse per una verifica di vulnerabilità sismica, quali ad esempio la tipologia e la geometria delle tamponature, delle finestre a nastro, delle connessioni tamponature - strutture, dei controsoffitti e loro connessioni ai solai, degli ancoraggi alle strutture di elementi impiantistici e arredi quali librerie e scaffalature. Anche in questo caso i risultati del rilievo devono essere riportati in piante, prospetti e sezioni nonché i particolari costruttivi con una opportuna scala di rappresentazione. Tutti gli elaborati dovranno essere restituiti in formato DWG se non già disponibili in tale formato. Dovrà essere, inoltre, allegata la documentazione fotografica relativa al rilievo su DVD.

Caratterizzazione meccanica dei materiali

Oltre alle attività di rilievo si dovrà procedere alla caratterizzazione delle proprietà meccaniche dei materiali (calcestruzzo, acciaio e muratura) mediante le più comuni tipologie di prove distruttive e non distruttive. Tali prove sono sostanzialmente finalizzate alla determinazione della resistenza a compressione del calcestruzzo in sito, della resistenza a trazione dell'acciaio da cemento armato e da carpenteria, della resistenza a compressione della muratura.

Prove non distruttive

Nella determinazione delle proprietà meccaniche dei materiali, sono ammessi metodi di indagine non distruttiva che, non possono essere impiegati in completa sostituzione dei metodi distruttivi, ma sono consigliati a loro integrazione, purché i risultati siano tarati su quelli ottenuti con prove distruttive. Nel caso delle strutture in calcestruzzo armato, per esempio, è possibile ridurre il numero dei carotaggi secondo quanto suggerito dalla

Circolare n. 617 per cui "Ai fini delle prove sui materiali è consentito sostituire alcune prove distruttive, non più del 50%, con un più ampio numero, almeno il triplo, di prove non distruttive, singole o combinate, tarate su quelle distruttive".

Prove non distruttive per le costruzioni in c.a.

PROVA PACOMETRICA

La prova pacometrica è finalizzata al rilievo delle armature su manufatti per i quali non è nota la disposizione delle armature e consente di conoscere la loro effettiva posizione e il loro numero, senza danneggiare la struttura in esame.

L'utilizzo del pacometro, come strumento di prova non distruttivo, è regolato dalla norme BS 1881-204:1988 "Testing concrete. Recommendations on the use of electromagnetic covermeters".

Il report delle prove pacometriche deve contenere una chiara indicazione delle aree di indagine su piante, sezioni e prospetti in opportuna scala di rappresentazione. Inoltre, per ciascun elemento strutturale devono essere rappresentate in in opportuna scala di rappresentazione tutte le sezioni indagate con le misure delle sezioni di calcestruzzo e l'indicazione del copriferro e delle armature longitudinali e trasversali rilevate. Dovrà essere, inoltre, allegata la documentazione fotografica relativa alla prova su DVD.

PROVA SCLEROMETRICA

L'indagine sclerometrica, è finalizzata alla valutazione della durezza superficiale del calcestruzzo e può essere utilizzato per valutarne l'omogeneità in sito, per stimare le variazioni nel tempo delle proprietà meccaniche e per individuare zone di degrado del calcestruzzo. La resistenza del calcestruzzo può essere valutata in funzione dell'indice di rimbalzo utilizzando il diagramma fornito dal costruttore dello strumento.

La normativa di riferimento per le prove sclerometriche è la UNI EN 12504-2:2012 "Prove sul calcestruzzo nelle strutture - Prove non distruttive - Determinazione dell'indice sclerometrico".

Il report delle prove sclerometriche deve contenere una chiara indicazione delle aree di indagine su piante, sezioni e prospetti strutturali in opportuna scala di rappresentazione. Per ciascuna area indagata devono essere riportati in forma tabellare l'eventuale codice identificativo dell'area di prova, l'elemento strutturale oggetto di prova, gli indici di rimbalzo di tutte le battute, il valore dell'indice di rimbalzo medio, la posizione dello strumento (verticale, orizzontale, inclinato) e la resistenza stimata del calcestruzzo. Dovrà essere, inoltre, allegata la documentazione fotografica relativa alla prova su DVD.

PROVA SONICA

Nel caso del conglomerato cementizio il metodo ultrasonico è utilizzato per valutare l'omogeneità in situ e stimare la resistenza degli elementi strutturali.

Oltre che per la stima della resistenza meccanica del calcestruzzo, le prove ultrasoniche consentono di rilevare:

- il grado di omogeneità del materiale;
- la presenza di vuoti, lesioni o discontinuità delle strutture;
- i difetti di getto;
- le eventuali variazioni delle proprietà nel tempo causate dalla storia dell'elemento (manutenzione, sollecitazioni, degrado, ecc.).

La normativa di riferimento per le prove ultrasoniche è la UNI EN 12504-4:2005 "Prove sul calcestruzzo nelle strutture - Parte 4: Determinazione della velocità di propagazione degli impulsi ultrasonici".

In esito alle prove soniche il tecnico deve produrre una relazione contenere una chiara indicazione delle aree di indagine su piante, sezioni e prospetti strutturali in opportuna scala di rappresentazione. Per ciascuna area indagata devono essere riportati in forma tabellare l'eventuale codice identificativo dell'area di prova, l'elemento strutturale oggetto di prova, le velocità misurate e la resistenza stimata del calcestruzzo. Dovrà essere, inoltre, allegata la documentazione fotografica relativa alla prova su DVD.

METODO SONREB

Il metodo Sonreb consiste nella combinazione dei risultati dell'indagine ultrasonica e sclerometrica con l'obiettivo di ottenere risultati più attendibili sulla stima della resistenza a compressione del calcestruzzo. Il metodo consente di superare gli errori che si ottengono utilizzando separatamente il metodo sclerometrico, che è un metodo di indagine superficiale, e il metodo ultrasonico, che invece è un metodo di indagine volumetrico. In pratica la combinazione delle due tecniche di indagine permette di correlare la resistenza meccanica misurata in superficie (prova sclerometrica) con la tessitura strutturale in profondità (trasmissione ultrasuoni), coinvolgendo in definitiva l'intero corpo della struttura indagata.

Per il report dei risultati si può far riferimento a quanto richiesto separatamente per le singole prove ma, in aggiunta deve essere indicata, per ogni area di indagine la resistenza stimata del calcestruzzo ottenuta combinando i risultati dei due metodi mediante formule di letteratura, di comprovata validità, di cui si dovrà indicare il riferimento bibliografico.

PROVA DI ESTRAZIONE O PULLOUT

La prova di estrazione o di pullout è finalizzata alla valutazione della resistenza media a compressione del calcestruzzo attraverso l'inserimento e la successiva estrazione di tasselli metallici ad espansione standardizzati.

La normativa di riferimento per le prove di estrazione è la UNI EN 12504-3:2005 "Prove sul calcestruzzo nelle strutture - Determinazione della forza di estrazione".

Il report delle prove di estrazione deve contenere una chiara indicazione delle aree di indagine su piante, sezioni e prospetti strutturali in opportuna scala di rappresentazione. Per ciascuna area indagata devono essere riportati in forma tabellare l'eventuale codice identificativo dell'area di prova, l'elemento strutturale oggetto della prova, la forza di estrazione e la resistenza stimata del calcestruzzo. Dovrà essere, inoltre, allegata la documentazione fotografica relativa alla prova su DVD.

PROVA DI PENETRAZIONE

La prova di penetrazione è finalizzata alla valutazione della resistenza a compressione del calcestruzzo. Per questa tipologia di prova si può fare riferimento alla norma statunitense ASTM C803/C803M - 03(2010) "Standard Test Method for Penetration Resistance of Hardened Concrete".

Il report delle prove di penetrazione deve contenere una chiara indicazione delle aree di indagine su piante, sezioni e prospetti strutturali in opportuna scala di rappresentazione. Per ciascuna area indagata devono essere riportati in forma tabellare l'eventuale codice identificativo dell'area di prova, l'elemento strutturale oggetto della prova, la lunghezza emergente della sonda e la resistenza stimata del calcestruzzo. Dovrà essere, inoltre, allegata la documentazione fotografica relativa alla prova su DVD.

Prove non distruttive per le costruzioni in muratura

PROVA TERMOGRAFICA

L'analisi termografica a raggi infrarossi condotta sugli strati più superficiali di una in muratura è finalizzata al rilievo di:

- vuoti e cavità;
- tessitura muraria;
- elementi metallici nella muratura (capochiave, catene);
- inclusioni di materiali differenti nella muratura;
- infiltrazioni di acqua;
- regime termoigrometrico;
- distacchi di intonaco;
- impianti (canne fumarie, colonne di scarico);
- vecchie aperture, vani e nicchie;
- eventuali precedenti interventi di rinforzo basati sulla tecnica delle iniezioni;
- informazioni su strati più interni con diversa composizione rispetto agli strati superficiali;

- altre anomalie.

La relazione finale dell'indagine termografica deve contenere una pianta in scala 1:100 con l'indicazione delle pareti murarie oggetto di indagine. Per ciascuna di esse dovranno essere riportate le immagini termografiche, in scala opportuna, con una legenda che associ ad ogni colore il corrispondente intervallo di temperatura. I risultati dovranno essere forniti anche in formato DWG.

La relazione, inoltre, dovrà contenere una descrizione dei risultati ottenuti e la loro interpretazione ai fini del rilievo di tutti gli aspetti di cui sopra in tutti gli elementi strutturali indagati.

PROVA CON RADAR

Il Georadar è un sistema di indagine geofisica che può essere utilizzato per le indagini su strutture murarie (adottando trasduttori con frequenze che generalmente superano i 900 MHz) al fine di individuare variazioni centimetriche all'interno del manufatto in esame, dunque di indagare lo stato di conservazione in generale. In particolare potranno essere rilevate:

- fratture e cavità,
- discontinuità,
- disomogeneità,
- altre anomalie.

La relazione finale delle indagini con georadar deve riportare su piante in opportuna scala di rappresentazione 1:100 l'indicazione delle murature indagate. Per ciascun prospetto devono essere fornite le scansioni radar 2D e 3D se disponibili. I risultati dovranno essere forniti alla committenza anche in formato DWG. Dovrà essere, inoltre, allegata la documentazione fotografica relativa alla prova su DVD.

MONITORAGGIO STATICO DI FESSURE E SPOSTAMENTI

Nel caso in cui il rilievo evidenzi un significativo quadro fessurativo e/o significativi spostamenti (ad esempio fuori piombo di pareti o pilastri) può essere opportuno procedere al monitoraggio delle fessure e/o degli spostamenti.

Nel primo caso si ricorre a strumenti di diversa tipologia che, posti a cavallo di ogni singola fessura di interesse variano la loro distanza al variare dell'ampiezza della fessura. La misura della variazione della distanza può essere eseguita con micrometri manuali che richiedono necessariamente sopralluoghi ad intervalli regolari (di massimo 2 mesi); la durata del monitoraggio deve in ogni caso consentire una precisa rappresentazione del fenomeno evolutivo e delle variazioni delle velocità di variazione nei diversi intervalli. In alternativa le misure possono essere eseguite con trasduttori di spostamento collegati in sito o in remoto a sistemi di acquisizione del dato in continuo. In ogni caso è di grande rilevanza l'adozione di trasduttori di spostamento poco sensibili alle deformazioni termiche in modo da ottenere risultati non influenzati dalle variazioni di lunghezza del trasduttore o dello strumento di misura con la temperatura.

Il monitoraggio deve avere durata non inferiore ai 12 mesi.

Il report finale del monitoraggio nel caso di letture in sito deve contenere una tabella con i valori misurati nelle date di sopralluogo e una rappresentazione grafica del quadro fessurativo con evidenza del fenomeno evolutivo, completa di documentazione fotografica.

La stessa rappresentazione deve essere fornita nel caso di acquisizione in continuo.

Nel caso del monitoraggio dell'evoluzione degli spostamenti si possono usare strumenti topografici o inclinometri analogici o digitali connessi a sistemi di acquisizione; in questo caso il report finale è analogo a quello da produrre nel caso di monitoraggio delle fessure.

Il tecnico dovrà includere nel report l'interpretazione dei risultati ottenuti.

Prove non distruttive per le costruzioni in acciaio

CONTROLLO VISIVO SULLE CONNESSIONI

Il controllo visivo dello stato dei nodi posizionati all'interno della struttura sia in elevazione sia alla base prevede, in generale, la verifica dei seguenti aspetti:

- stato superficiale,

- usura,
- danni dovuti alla corrosione,
- stato del dado o del bullone,
- serraggio del dado o del bullone con chiave dinamometrica,
- ingrassatura,
- periodo di servizio,
- condizioni del materiale base,
- fessure,
- segni di slittamento,
- rifollamento dei fori dei bulloni,
- pulizia.

Per i giunti di base in particolare si dovranno indagare, se possibile con metodi non distruttivi, i seguenti aspetti:

- profondità dell'ancoraggio,
- stato della barra dell'ancorante,
- rottura del legame chimico.

La relazione finale sui controlli visivi dei nodi in acciaio deve riportare su piante, sezioni e prospetti in opportuna scala di rappresentazione l'indicazione dei nodi indagati. Per ciascuno nodo indagato dovrà essere descritto con riferimento alla geometria e ai dettagli e rappresentato in formato DWG in scala opportuna se non già disponibile. Dovrà essere, inoltre, allegata la documentazione fotografica.

PROVA DI DUREZZA

La prova di durezza consente di misurare la resistenza del metallo alla deformazione plastica permanente. La durezza di un metallo è misurata comprimendo un penetratore sulla sua superficie.

Il tecnico valuterà la prova di durezza da condurre con riferimento alle norme seguenti:

- la UNI EN ISO 6506:2015 per la prova di durezza Brinell,
- la UNI EN ISO 6507:2006 per la prova di durezza di durezza Vickers,
- la UNI EN ISO 6508:2015 per la prova di durezza Rockwell.

Il report delle prove di durezza deve contenere una chiara indicazione su piante, sezioni e prospetti in opportuna scala di rappresentazione dell'elemento strutturale oggetto di indagine e della posizione del punto di prova.

Per ciascuna area di indagine si dovranno riportare in tabella i valori degli indici misurati e il valore della resistenza stimata dell'acciaio per una delle tre metodologie di prova sopra descritte.

Dovrà essere, inoltre, allegata la documentazione fotografica relativa alla prova su DVD.

CONTROLLO VISIVO DELLE SALDATURE

L'esame visivo delle saldature ha come obiettivo il rilevamento di possibili difetti superficiali per la cui interpretazione e valutazione il tecnico si baserà su specifici parametri di accettabilità.

La norma di riferimento per il controllo delle saldature con il metodo visivo è la UNI EN 3018:2016.

Il report consiste in una descrizione di ogni saldatura indagata e del suo aspetto superficiale e dovrà essere redatto in conformità alla norma di riferimento. La relazione finale sulle prove deve contenere una chiara indicazione su piante, sezioni e prospetti in opportuna scala di rappresentazione delle posizioni delle saldature oggetto di indagine. Al rapporto di prova dovrà essere allegata la documentazione fotografica relativa a ogni saldatura.

CONTROLLI RADIOGRAFICI

Il metodo radiografico consente di rilevare cricche longitudinali e trasversali, inclusioni di tungsteno e di scoria, presenza di porosità, aree non fuse, incisioni, eccessi di penetrazione, ecc..

La norma di riferimento per i controlli radiografici delle saldature è la UNI EN ISO 17636:2013.

La relazione finale sulle prove deve contenere una chiara indicazione su piante, sezioni e prospetti in opportuna scala di rappresentazione delle posizioni delle saldature oggetto di indagine. Per ciascuna saldatura deve essere redatto un report in conformità alla norma di riferimento.

PROVE ULTRASONICHE

L'ispezione delle saldature mediante ultrasuoni consente di evidenziare difetti superficiali e interni.

La norma di riferimento è l'UNI EN 16810:2014.

L'indagine ultrasonora può essere utilizzata anche per la verifica dello spessore dei profilati in acciaio; in tal caso la norma di riferimento è la UNI EN 14127:2011.

Il report delle prove ultrasoniche deve contenere una chiara indicazione su piante, sezioni e prospetti in opportuna scala di rappresentazione dell'ubicazione delle saldature e dei profili metallici oggetto di indagine.

Per ciascuna saldatura e per ciascun profilo metallico indagato deve essere redatto un report conforme alla norma di riferimento. Tutti i dati registrati durante l'indagine dovranno essere memorizzati su un DVD da allegare al report.

CONTROLLI MAGNETOSCOPICI

I controlli magnetoscopici consentono di individuare la presenza di difetti superficiali in saldature a cordoni d'angolo, grazie all'alterazione dell'andamento delle linee di flusso del campo magnetico segnalata dallo strumento.

La norma di riferimento per il controllo delle saldature a cordoni d'angolo con magnetoscopio è la UNI EN ISO 17638:2010.

Il report delle prove magnetiche deve contenere una chiara indicazione su piante, sezioni e prospetti in opportuna scala di rappresentazione dell'ubicazione della saldatura oggetto di indagine.

per ciascuna saldatura deve essere redatto un report in conformità alla norma di riferimento.

LIQUIDI PENETRANTI

Il metodo di indagine è adatto a rilevare difetti affioranti di qualunque tipo, a condizione che siano comunicanti con la superficie (fessure, cavità, difetti di fusione etc.).

La norma di riferimento per il controllo delle saldature con i liquidi penetranti è la UNI EN ISO 3452:2013.

La scelta del liquido da usare e della sensibilità necessaria all'indagine è a discrezione del tecnico in funzione dell'obiettivo dell'indagine.

Il report deve contenere una chiara indicazione su piante, sezioni e prospetti in opportuna scala di rappresentazione dell'ubicazione della saldatura oggetto di indagine e per la descrizione di ciascuna saldatura oggetto di indagine si dovranno seguire i criteri indicati nella norma di riferimento.

Prove non distruttive per le costruzioni in tecnica mista

Per edifici con tipologia costruttiva mista si intendono quelli individuati nelle NTC2018 e s.m.i.:

- edifici i cui muri perimetrali siano in muratura portante e la struttura verticale interna sia rappresentata da pilastri (per esempio, in c.a. o acciaio);
- edifici in muratura che abbiano subito sopraelevazioni, il cui sistema strutturale sia, per esempio, in c.a. o acciaio, o edifici in c.a. o acciaio sopraelevati in muratura;
- edifici che abbiano subito ampliamenti in pianta, il cui il sistema strutturale (per esempio, in c.a. o acciaio) sia interconnesso con quello esistente in muratura.

Per gli edifici misti si può far riferimento alle prove già descritte per gli edifici in c.a., in muratura e in acciaio.

Particolare attenzione dovrà essere dedicata alla verifica visiva della tipologia e dello stato di conservazione delle connessioni tra elementi strutturali di diversa tipologia.

Nell'ambito del procedimento di valutazione di vulnerabilità sismica, di una struttura mista si possono verificare due casi: il primo in cui si sceglie di affidare le azioni sismiche solo alla struttura muraria o solo a quelle in altra tecnologia oppure, il secondo in cui le azioni orizzontali sono affidate a tutti gli elementi strutturali considerando la collaborazione delle pareti in muratura e dei sistemi di diversa tecnologia (acciaio o

c.a.). Nel primo caso le verifiche di resistenza sotto azioni sismiche potranno essere estese ai soli elementi strutturali di cui è costituita la tipologia strutturale primaria fermo restando la necessità di eseguire tutte le verifiche necessarie ad accertare la compatibilità degli spostamenti della struttura secondaria e la sua capacità di sostenere i carichi verticali.

Il report con la descrizione dei risultati delle prove deve contenere una chiara indicazione su piante, sezioni e prospetti in opportuna scala di rappresentazione degli elementi strutturali indagati e della loro posizione; eventuali dettagli costruttivi devono essere rappresentati in opportuna scala di rappresentazione.

Al report dovrà essere allegata la relativa documentazione fotografica su DVD.

Prove di carico

Le prove di carico cui si fa riferimento in questo paragrafo sono quelle eseguite su solai e rampe di scala e hanno come obiettivo la valutazione del comportamento del solaio sotto le azioni di esercizio secondo quanto previsto dalle NTC2018 e s.m.i..

La relazione finale sulla prova dovrà descrivere le modalità di esecuzione della stessa e indicare con chiarezza il campo di solaio o delle rampe di scala oggetto della prova su una pianta in opportuna scala di rappresentazione; si dovrà rappresentare, inoltre, lo schema della prova e il grafico della curva carico spostamento ottenuta per ciascun punto di misura. In aggiunta, i risultati dovranno essere riportati in forma tabellare indicando lo step di carico, il valore del carico e le misure degli spostamenti rilevate da ogni strumento utilizzato.

Nella relazione dovranno essere indicate le date di taratura delle celle di carico (per le prove con carichi concentrati equivalenti) o dei conta-litri (se il carico viene applicato con serbatoi flessibili).

Alla relazione dovrà essere allegata, infine, la documentazione fotografica relativa a tutte le fasi di prova e alla disposizione degli strumenti.

Prove distruttive

La caratterizzazione delle proprietà meccaniche dei materiali è principalmente basata su prove meccaniche invasive generalmente classificate come distruttive. I paragrafi che seguono illustrano le più comuni tipologie di prove per la determinazione della resistenza a compressione del calcestruzzo in sito, della resistenza a trazione dell'acciaio da cemento armato e da carpenteria, della resistenza a compressione della muratura. Quando le prove sono eseguite su campioni prelevati in sito i prelievi devono essere eseguiti nelle zone di minor sollecitazione degli elementi strutturali interessati. Il tecnico dovrà valutare, sotto la sua responsabilità, l'opportunità di ricorrere al puntellamento fin quando i danni prodotti dal prelievo non saranno ripristinati.

Prove distruttive per le costruzioni in c.a.

CAROTAGGIO E PROVA DI COMPRESSIONE MONOASSIALE

La valutazione della resistenza del calcestruzzo in opera si basa comunemente sulla determinazione della resistenza a compressione mediante una prova di compressione monoassiale eseguita in laboratorio su provini cilindrici estratti da elementi strutturali di edifici esistenti.

Per quanto riguarda le procedure per l'estrazione, la lavorazione dei campioni estratti per ottenere i provini e le relative modalità di prova a compressione si può fare riferimento alle norme UNI EN 12504- 1:2009 "Prelievo sul calcestruzzo nelle strutture - Carote - Prelievo, esame e prova di compressione".

L'operazione di carotaggio deve essere eseguita in modo tale da minimizzare l'influenza del carotaggio stesso sui risultati della prova di compressione.

I risultati delle prove devono essere riportati in rapporti di prova emessi da laboratori di cui all'art. 59 del DPR n. 380/2001.

Noto il risultato delle prove di compressione, la restituzione della resistenza cubica e cilindrica del calcestruzzo in opera avviene mediante il ricorso a correlazioni di letteratura di comprovata validità; i risultati delle prove di compressione sulle carote saranno corretti tenendo conto dell'influenza della geometria del campione e di tutti i fattori perturbativi che caratterizzano il prelievo. Noti i valori medi delle resistenze in sito, i valori caratteristici delle resistenze cubiche e cilindriche si possono dedurre dalle

correlazioni proposte nelle NTC2018 e s.m.i..

In esito alle prove di compressione il tecnico dovrà produrre una relazione con il procedimento adottato per la determinazione della resistenza in opera, le formule di correlazione adottate e i relativi riferimenti bibliografici. Alla relazione dovrà essere allegata la documentazione fotografica relativa a ogni carota appena estratta e a ogni prova di compressione con particolare riferimento al punto di rottura.

PROVA DI CARBONATAZIONE

La prova di carbonatazione è finalizzata alla determinazione dello spessore carbonatato di calcestruzzo sulle carote appena estratte. Si può fare riferimento alle norme UNI 9944 "Corrosione protezione dell'armatura del calcestruzzo".

I risultati della prova devono essere rappresentati in forma tabellare e contenere l'indicazione dell'elemento strutturale oggetto di prelievo, della posizione di prelievo del campione, della sigla identificativa del campione e degli spessori di calcestruzzo carbonatato misurati a partire dalle due estremità della carota.

Le ubicazioni delle aree di prova dovranno essere chiaramente indicati su piante, sezioni e prospetti in opportuna scala di rappresentazione. L'indagine dovrà essere documentata da immagini fotografiche di ogni campione con particolare riferimento ai momenti prima e dopo l'esecuzione della prova.

PROVE SULL'ACCIAIO PER CEMENTO ARMATO

Salvo nel caso in cui siano disponibili certificati di prova di entità conforme a quanto richiesto per le nuove costruzioni nella normativa dell'epoca di edificazione del fabbricato in esame, l'identificazione della classe dell'acciaio in un edificio esistente si ottiene mediante estrazione di campioni di armatura su cui eseguire prove di trazione fino a rottura con determinazione della resistenza a snervamento e dell'allungamento a rottura.

Per l'esecuzione della prova di trazione si può far riferimento alle NTC2018 e alla norma UNI EN ISO 6892-1:2009 "Materiali metallici - prova di trazione" e s.m.i..

Per tutte gli spezzoni di armatura testati deve essere prodotto un rapporto ufficiale di prova emesso da laboratori di cui all'art. 59 del DPR n. 380/2001.

Le ubicazioni degli elementi strutturali oggetto di prelievo e le posizioni dei campioni prelevati dovranno essere chiaramente indicati su piante, sezioni e prospetti in opportuna scala di rappresentazione. Alla relazione dovrà essere allegata la documentazione fotografica relativa a tutte le fasi di prova.

MISURA DEL POTENZIALE DI CORROSIONE

La mappatura del potenziale di corrosione consente in modo non distruttivo di valutare lo stato corrosivo delle armature di elementi in calcestruzzo armato.

Le norme di riferimento per le misure sono le UNI 10174:1993 "Istruzioni per l'ispezione delle strutture di cemento armato esposte all'atmosfera mediante mappatura di potenziale", le UNI 9535 "Determinazione del potenziale dei ferri di armatura" e le ASTM C876:09 "Standard Test Method for Half-Cell Potentials of Uncoated Reinforcing Steel in Concrete"

Le zone indagate dovranno essere individuate in piante, sezioni e prospetti in opportuna scala di rappresentazione e, per ciascuna misura, dovranno essere riportate le mappe di potenziale. La relazione finale dovrà raccogliere, per ogni area di prova i risultati in forma tabellare con l'indicazione dei valori minimi, medi e massimi del potenziale. Sulla base della norma di riferimento utilizzata dovranno essere indicate per ogni area le probabilità di corrosione.

Prove distruttive per le costruzioni in muratura

PROVA CON MARTINETTO PIATTO

La prova con martinetto piatto singolo permette di stimare lo stato di tensione locale presente nelle strutture murarie. La tecnica di prova si basa sulla variazione dello stato tensionale in un punto della struttura provocato da un taglio piano eseguito in direzione normale alla superficie della muratura.

La prova con martinetto piatto doppio consente di individuare le caratteristiche di resistenza della muratura. La prova richiede l'esecuzione di due tagli paralleli nella muratura e ortogonali alla direzione della resistenza che si

vuole indagare (tipicamente la verticale).

Le prove con martinetti piatti sono normate dalle ASTM C1196 (In situ compressive strength within solid unit masonry estimated during flat-jack measurements) per quanto riguarda i martinetti singoli e dalle ASTM C1197 (In situ measurements of masonry deformability properties using the flat-jack measurements) per i martinetti doppi.

Come risultato di ogni singola prova si dovranno riportare le curve e le tabelle carico - spostamento verticale e carico-spostamento orizzontale per ciascuno dei trasduttori utilizzati con riferimento esclusivamente alla prova con martinetto doppio.

Nella prova con martinetto piatto singolo dovrà essere chiaramente indicato il valore del carico che annulla lo spostamento relativo tra le parti murarie inferiore e superiore al taglio dovuto al taglio stesso; la prova permette dunque la conoscenza dello stato tensionale presente nella muratura.

Le zone di prova scelte dal tecnico, dovranno essere individuate in piante, sezioni e prospetti in opportuna scala di rappresentazione. Al report di prova dovrà essere allegato il certificato di taratura dei martinetti utilizzati e la documentazione fotografica relativa a ogni prova eseguita.

CAROTAGGIE ENDOSCOPIE

Il carotaggio di elementi in muratura è finalizzato all'identificazione della tipologia muraria (tipi di malta, laterizio e pietra, spessore e conformazione dei paramenti murari, ecc.) attraverso l'esame del campione estratto, dunque la ricostruzione della sezione muraria. L'indagine endoscopica consente l'ispezione visiva diretta di cavità all'interno dello spessore murario e il rilevamento di eventuali discontinuità del tessuto murario.

I punti di indagine dei campioni dovranno essere indicati in piante, sezioni e prospetti in scala 1:100. Le sezioni murarie dovranno essere rappresentate in opportuna scala di rappresentazione.

Per tutti i campioni estratti deve essere fornita una documentazione fotografica mentre per le endoscopie dovranno essere allegati agli elaborati grafici i DVD con i video registrati in ogni foro.

Prove distruttive per le costruzioni in acciaio

La misura delle caratteristiche meccaniche dell'acciaio da carpenteria in un edificio esistente, salvo nel caso in cui siano disponibili certificati di prova conformi a quanto richiesto per le nuove costruzioni all'epoca di costruzione della struttura, si ottiene mediante prelievo di provette su cui eseguire prove di trazione fino a rottura con determinazione della resistenza a snervamento e dell'allungamento a rottura. La provetta è generalmente ottenuta mediante lavorazione di un saggio prelevato da un profilato metallico.

Per la preparazione dei campioni si può fare riferimento alla EC 1-2015 UNI EN ISO 377:2013 "Acciaio e prodotti di acciaio - Prelievo e preparazione dei campioni e dei provini per prove meccaniche" e s.m.i.

Per l'esecuzione della prova di trazione si può far riferimento e alla norma UNI EN ISO 6892-1:2009 "Materiali metallici - prova di trazione" e s.m.i..

Le ubicazioni dei profili e le posizioni dei punti di prelievo dovranno essere chiaramente indicati su piante, sezioni e prospetti in opportuna scala di rappresentazione.

Per tutti i campioni testati deve essere prodotto un certificato ufficiale di prova emesso da laboratori di cui all'art. 59 del DPR n. 380/2001.

Prove distruttive per le costruzioni in tecnica mista

Per gli edifici misti si può far riferimento alle prove già descritte per gli edifici in c.a., in muratura e in acciaio.

Livelli di conoscenza

Il tecnico deve farsi carico dell'elaborazione di un piano delle indagini. Il numero delle prove distruttive e non distruttive varia in funzione del livello di conoscenza che il tecnico intende conseguire ai fini della valutazione di vulnerabilità. Sulla base degli approfondimenti effettuati nelle fasi conoscitive e di indagine sopra riportate, saranno individuati dunque i "livelli di conoscenza" dei diversi parametri coinvolti nel modello (geometria, dettagli costruttivi e materiali) e definiti i correlati fattori di confidenza (FC), cioè quei parametri che modificano i valori di capacità dei materiali in ragione del livello di conoscenza acquisito attraverso le indagini e che sono utilizzati come ulteriori coefficienti parziali di sicurezza per tener conto delle

carenze nella conoscenza dei parametri del modello. Per la definizione dei livelli di conoscenza e per la scelta dei fattori di confidenza e dei parametri meccanici da usare nelle analisi si può fare riferimento alla Circolare n.7 del 21 gennaio 2019 emanata dal CSLPP e recante le "Istruzioni per l'applicazione dell' "Aggiornamento delle "Norme tecniche per le costruzioni" di cui al decreto ministeriale 17 gennaio 2018". Il semplice criterio suggerito dalla Circolare al tecnico che si occupa della valutazione di vulnerabilità sismica, è quello di consentire l'adozione di resistenze dei materiali crescenti con il livello di approfondimento delle indagini.

Relazioni

RELAZIONE GEOLOGICA

L'eventuale relazione geologica già disponibile firmata da un geologo regolarmente iscritto all'albo sarà utile alla caratterizzazione geologica del sito con l'obiettivo di ricostruire la pericolosità geologica del sito dell'edificio.

In funzione del tipo di opera e della complessità del contesto geologico, sarà predisposto un piano di indagini finalizzato alla ricostruzione del modello geologico, quale riferimento per il tecnico per definire le successive indagini geotecniche. Le indagini minime che dovranno essere eseguite saranno quelle stabilite dalle norme locali relativamente alla progettazione strutturale.

Il geologo, responsabile della relazione geologica, deve descrivere e commentare esaurientemente i metodi e risultati delle indagini.

Nel caso in cui è necessario verificare la presenza di cavità sotterranee il geologo può avvalersi di indagini con Georadar (ground probing radar - GPR).

La relazione finale delle indagini con georadar sui terreni deve contenere i risultati delle scansioni in 2D o 3D rappresentati su piante in scala opportuna. I risultati dovranno essere forniti alla committenza anche in formato DWG e GIS; dovranno essere fornite, inoltre, le coordinate geografiche dei vertici del perimetro dell'area oggetto di indagine.

RELAZIONE GEOTECNICA

La relazione geotecnica deve essere redatta dal tecnico incaricato delle verifiche di vulnerabilità, il quale deve riassumere i risultati delle indagini geotecniche attraverso l'interpretazione dei risultati delle prove in sito. La relazione deve indicare con chiarezza il modello geotecnico di sottosuolo da utilizzare nella valutazione di vulnerabilità sismica del fabbricato in esame con i valori caratteristici delle grandezze fisiche e meccaniche da attribuire ai terreni per consentire le verifiche geotecniche.

Nei casi in cui è necessaria un'analisi della risposta sismica locale, il tecnico deve illustrare il procedimento seguito per determinare le azioni di progetto relative al fabbricato in esame e indicare gli spettri di progetto relativi alla quota di riferimento (dipendente dalla tipologia delle fondazioni), utili all'analisi strutturale dell'edificio.

RELAZIONE FINALE

Nella relazione finale confluiranno gli output ottenuti da ogni fase della campagna di indagini.

Per quanto riguarda la fase delle indagini preliminari, di cui al paragrafo 5.4.3 e seguenti, sarà descritto l'edificio nel suo complesso sulla base delle informazioni raccolte con particolare riferimento alla rappresentazione della struttura. Dovrà essere fornito un elenco completo e una copia cartacea di tutta la documentazione raccolta.

Per quanto riguarda le fasi relative alle prove non distruttive e distruttive, finalizzate alla caratterizzazione dei materiali, confluiranno nella relazione finale gli output ottenuti da ciascuna prova con la relativa interpretazione. Per ciascuna prova, inoltre, il tecnico (in caso di Raggruppamento Temporaneo di Professionisti (RTP) ciascun tecnico per le prove e gli elaborati di propria competenza) deve descrivere le procedure e i metodi utilizzati per la definizione delle proprietà dei materiali in sito. Il tecnico dovrà raccogliere tutti i risultati delle indagini su DVD organizzato per cartelle tematiche, comprensivo di indice, relazioni in formato PDF, elaborati grafici in formato DWG e tutta la documentazione fotografica opportunamente catalogata. Il modello strutturale dovrà essere restituito in formato IFC.

Tutte le relazioni dovranno essere prodotte anche in copia cartacea.

Valutazione della vulnerabilità sismica

Tutti i risultati conseguiti e riassunti nelle relazioni geologica, geotecnica e finale di cui ai paragrafi

precedenti porteranno il tecnico ad esprimere la valutazione di vulnerabilità.

La valutazione della sicurezza di un edificio esistente è un procedimento finalizzato alla verifica della capacità dell'edificio di resistere alle combinazioni delle azioni di progetto previste dalle NTC2018 e s.m.i., oppure alla determinazione dell'entità massima delle azioni, che la struttura è capace di sostenere con i margini di sicurezza previsti dalle NTC2018 e s.m.i.. La valutazione di vulnerabilità deve consentire la stima degli indici di rischio intesi come rapporti tra l'azione sismica che provoca il superamento di un assegnato Stato Limite e l'azione sismica di progetto relativa al sito di costruzione (eventualmente modificata da un'analisi di risposta sismica locale) per ciascun elemento strutturale e per ogni possibile modalità di crisi (ad esempio flessione, pressoflessione, taglio, instabilità).

In relazione dovranno chiaramente essere indicati gli indici di rischio minimi tra tutti quelli valutati per gli Stati Limite considerati per ciascun elemento strutturale.

Gli elementi costruttivi senza funzione strutturale il cui danneggiamento può provocare danni a persone, devono essere verificati, insieme alle loro connessioni alla struttura, per l'azione sismica corrispondente a ciascuno degli Stati Limite considerati. Pertanto anche gli indici di rischio relativi agli elementi non strutturali devono essere inclusi nella relazione.

Nel caso degli edifici in muratura la valutazione della vulnerabilità sismica deve sempre tener conto dell'esistenza di possibili meccanismi locali. In molti casi, infatti, l'analisi globale del fabbricato può perdere di significato per la mancanza di collegamenti di piano (catene, cordoli, impalcati opportunamente connessi alle murature verticali). In questi casi è necessario valutare la vulnerabilità sismica anche con riferimento a tutti i meccanismi potenzialmente attivabili nella costruzione tenendo conto degli effetti spingenti di archi, volte e coperture e della presenza di impalcati non connessi alle murature perimetrali.

In definitiva nel caso degli edifici in muratura o di edifici misti con struttura in muratura cui si affidano le azioni orizzontali, la relazione con i risultati delle verifiche di vulnerabilità dovrà contenere gli indici di rischio riferiti a tutti i possibili meccanismi locali di collasso e alle verifiche allo stato limite ultimo delle fasce di piano (se considerate nella modellazione) e dei maschi murari per sollecitazioni nel piano, e fuori dal piano.

Demolizioni e ripristini

A seguito delle prove distruttive dovrà effettuarsi l'immediato ripristino degli elementi indagati secondo le indicazioni fornite. Si dovrà provvedere, inoltre, alla rimozione dei materiali di risulta provenienti dalle indagini eseguite, opportunamente imbastati e depositati all'interno dell'edificio oggetto di verifica nel luogo indicato dall'Amministrazione. I ripristini sono a carico del Professionista

A titolo esemplificativo e non esaustivo di seguito si riportano le principali casistiche di ripristini.

Per i criteri di ripristino delle strutture in calcestruzzo armato si può far riferimento alla UNI EN 1504. Nel caso dei carotaggi di elementi strutturali in calcestruzzo dovranno essere riempiti i fori con malte di idonee prestazioni meccaniche in relazione alla qualità del calcestruzzo dell'elemento strutturale indagato. Per consentire il riempimento dei fori si dovranno usare prodotti a marcatura CE di buona lavorabilità, esenti da fenomeni di bleeding o segregazione e a ritiro volumetrico compensato.

Nel caso di elementi strutturali in c.a. nei quali sono stati prelevati spezzoni di armatura è necessario ripristinare la continuità delle barre interrotte. Il ripristino dovrà avvenire, se possibile, mediante saldatura. In alternativa, nel caso in cui l'acciaio della struttura esistente non sia saldabile, si può procedere mediante sovrapposizione. In ogni caso le connessioni e la barra di armatura aggiunta devono garantire il completo ripristino di resistenza del tondo di armatura esistente.

Successivamente dovranno essere ripristinati lo strato di copriferro e della passività mediante malte con marcatura CE da scegliere in relazione alle loro caratteristiche e agli spessori da ricostruire.

Negli elementi strutturali in acciaio dove sono state prelevate provette metalliche da sottoporre a prove di trazione, la continuità strutturale deve essere garantita mediante inserimento di piatti da saldare a completa penetrazione o mediante inserimento di coprigiunti saldati. In ogni caso le saldature, i piatti e i coprigiunti devono essere progettati in modo da garantire il completo ripristino della resistenza originaria del profilo metallico

danneggiato dal prelievo.

Negli edifici in muratura, sulle porzioni di muro dove sono state eseguite indagini con martinetti piatti doppi devono essere ripristinate, subito dopo le prove, la continuità e la qualità muraria mediante tecnica "scuci e cucì", iniezioni di malta e ristilature dei giunti. Le malte di iniezione e di ristilatura devono avere composizione chimica compatibile con le malte preesistenti.

Le prestazioni oggetto del servizio da affidare sono da intendersi "a corpo" e comprensive di tutte le indagini occorrenti per la "verifica dell'edificio, per gli accertamenti strutturali e geometrici, comprensivi di saggi integrativi sulle strutture e sui terreni, compresi i sondaggi, demolizioni, scavi e successivi ripristini che si renderanno necessari per il raggiungimento del livello di conoscenza della struttura LC2, così come descritto dalla Tabella 11.1 dell'O.P.C.M. 3274/2003 e ss.mm.ii. Con l'indicazione delle eventuali carenze strutturali dovranno essere individuati i conseguenti interventi di adeguamento e/o miglioramento necessari per la destinazione degli edifici all'uso scolastico.

L'esecuzione del servizio comprenderà dunque:

- a) Sopralluogo dell'area e dei fabbricati interessati ed effettuazione del rilievo geometrico.
- b) Esecuzione di rilievi, misurazioni ed accertamenti strutturali e geometrici degli elementi costituenti i manufatti oggetto dell'incarico, compreso ogni onere, ivi incluse le attività di saggi, sondaggi, demolizioni e scavi necessari a rendere identificabili le strutture in elevazione, quelle di fondazione, nonché i relativi successivi ripristini compresi eventuali danni arrecati all'edificio e a terzi.
- c) Acquisizione di documentazione afferente ad eventi che possano aver causato stati di eccezionale sollecitazione, danni od aver creato quadri fessurativi (eventi sismici, frane, cedimenti, inadeguatezza degli orizzontamenti ai carichi verticali, inadeguatezza degli elementi strutturali verticali e orizzontali, degrado e difetti costruttivi).
- d) Identificazione (ove possibile) della normativa vigente al tempo dell'edificazione dell'edificio.
- e) Reperimento (ove possibile) ed analisi delle documentazioni progettuali afferenti la struttura oggetto dell'incarico risalenti al periodo di costruzione della stessa o ad epoche successive in caso di eventuali varianti o modifiche intervenute;
- f) identificazione delle strutture di fondazione ed in elevazione, comprendente il rilievo delle dimensioni degli elementi resistenti ed esecuzione dei sondaggi necessari alla quantificazione delle armature presenti in un numero significativo di elementi resistenti e di nodi o il tipo di murature presenti;
- g) Interpretazione delle indagini sui terreni ed identificazione delle categorie di suolo, valutazione delle caratteristiche ambientali, geomorfologiche (con riferimento particolare a fenomeni di ordine geologico che possono interfacciarsi con il comportamento strutturale) e della presenza di eventuali agenti aggressivi che abbiano prodotto stati di degrado sullo specifico materiale strutturale.
- h) Programmazione sia per la quantità che per le modalità, inerente ai necessari saggi sulle strutture e terreno, delle campionature, dei prelievi e delle prove sui materiali, di quelle statiche necessarie ritenute occorrenti per il raggiungimento di un livello di confidenza accurato LC2 della struttura, così come descritto dalla Tabella 11.1 dell'O.P.C.M. 3274/2003 e ss.mm.ii.
- i) Esecuzione delle prove di laboratorio ed in sito necessarie alla caratterizzazione dei materiali costituenti la struttura (compreso l'onere di redigere adeguato piano di sicurezza). Eventuali attività di laboratorio o in sito affidate a terzi sono a carico del professionista.
- l) compilazione di relazione tecnico scientifica sui materiali, illustrando le indagini operate, con l'individuazione delle caratteristiche degli stessi e delle peculiarità che possano aver prodotto stati di degrado sullo specifico materiale strutturale;
- m) esecuzione anche tramite ditta specializzata delle prove di laboratorio ed in sito necessarie alla caratterizzazione geologico-geotecnica;
- n) compilazione della relazione geotecnica, illustrando le indagini operate, e di identificazione della categoria di suolo, caratteristiche ambientali, geomorfologiche (con riferimento particolare a fenomeni di ordine geologico che possano interfacciarsi con il comportamento strutturale) e presenza di eventuali agenti aggressivi che possono aver prodotto stati di degrado sullo specifico materiale strutturale;
- o) Rivalutazione dei carichi accidentali e permanenti in base alla destinazione d'uso scolastica con identificazione del fattore di importanza;

p) progetto simulato della struttura in base alla normativa vigente all'epoca della costruzione e/o alla pratica costruttiva del periodo integrato dai sondaggi effettuati sulle strutture.

q) creazione del "modello numerico" e verifica della struttura in condizioni non sismiche;

r) verifica della struttura, a livelli di accelerazione sismica crescente, per individuare i meccanismi di collasso ed ordinarli in ordine di vulnerabilità al fine di comprendere i punti deboli della struttura il cui rinforzo porti i maggiori benefici. La verifica richiesta può essere condotta con metodologie di tipo statico e non lineare (Analisi Pushover).

s) Relazione finale di verifica comprensiva di :

- elenco documentazione acquisita;

- rilievi eseguiti;

- descrizione saggi e controlli eseguiti;

- descrizione meccanismo strutturale e stato di conservazione degli elementi costituenti lo stesso con analisi dei risultati delle prove eseguite e delle campionature dei materiali;

-calcoli statici;

- valutazione di sicurezza, al fine di stabilire se l'uso della costruzione possa continuare senza interventi o se debba essere modificato (declassamento, cambio di destinazione e/o imposizione di limitazioni e/o cautele nell'uso, nonché se sia necessario procedere ad aumentare o ripristinare la capacità portante con l'indicazione massimo di tre soluzioni di intervento di miglioramento/adequamento;

- valutazione della eventuale necessità di adeguamento della struttura, con indicazione delle carenze strutturali che hanno determinato tale necessità, predimensionamento degli eventuali interventi necessari e stima sommaria del costo degli interventi di adeguamento della struttura; nella relazione e nella scheda di sintesi di verifica sismica dovranno essere esplicitati i livelli di sicurezza attuali, quelli raggiunti con i singoli interventi strutturali, nonché quelli complessivi di tutte le soluzioni ipotizzate;

- compilazione delle schede di sintesi della verifica sismica di edifici strategici ai fini della protezione civile o rilevanti in caso di collasso a seguito di evento sismico (O.P.C.M. n. 3274/2003 art. 2 commi 3 e 4).



CITTA' METROPOLITANA DI PALERMO
DIREZIONE EDILIZIA SCOLASTICA, SPORTIVA, TURISTICA E
PER LE ATTIVITA' PRODUTTIVE-SOPRINTENDENZA BENI
CULTURALI

Regione Siciliana - Assessorato dell'Istruzione e Formazione Prof.le - Avviso per l'assegnazione di contributi a regia regionale per l'esecuzione di indagini diagnostiche ed effettuazione delle verifiche tecniche finalizzate alla valutazione del Rischio sismico degli edifici scolastici nonché al consequenziale aggiornamento della relativa mappatura, previste dall'OPCM n. 3274 del 20 marzo 2003. - DDG 5654/ISTR. del 19/07/2017.

I.I.S. "P. DOMINA" - Istituto Magistrale - Piazza Domina 22 - 90027 - Petralia Sottana
Codice edificio di rilevazione: 0820561980 Codice edificio MIUR: PA101980

ALL.A) RELAZIONE TECNICO ECONOMICA

■ RELAZIONE TECNICO ECONOMICA

IL R.U.P.
ING. FABRIZIO DEBENEDICTIS



OGGETTO: Domanda di ammissione alle agevolazioni PO FESR SICILIA 2014-2020. ASSE PRIORITARIO: 10. Istruzione e Formazione. Obiettivo specifico 10.7 "Aumento della propensione dei giovani a permanere nei contesti formativi e miglioramento della sicurezza e della fruibilità degli ambienti scolastici". Azione 10.7.1 "Interventi di riqualificazione degli edifici scolastici (efficientamento energetico, sicurezza, attrattività e innovatività, accessibilità, impianti sportivi, connettività), anche per facilitare l'accessibilità delle persone con disabilità".

Regione Siciliana - *Assessorato dell'Istruzione e Formazione Prof.le - DDG 5654/Isr. del 19/07/2017* - Avviso per l'assegnazione di contributi a regia regionale per l'esecuzione di indagini diagnostiche ed effettuazione delle verifiche tecniche finalizzate alla valutazione del Rischio sismico degli edifici scolastici nonché al consequenziale aggiornamento della relativa mappatura, previste dall'OPCM n. 3274 del 20 marzo 2003.

I.I.S. "P. DOMINA" - Istituto Magistrale - Piazza Domina 22 - 90027 - Petralia Sottana
Codice edificio di rilevazione: 0820561980 Codice edificio MIUR: FA101980

Allegato A) - RELAZIONE TECNICO ECONOMICA

1. Elemento "*Epoca di realizzazione del fabbricato*": il fabbricato è un edificio storico di pregio ubicato nel centro storico e databile intorno al 1500. Nel tempo è stato oggetto di numerosi rimaneggiamenti e modifiche per uso scolastico.

2. Elemento "*Tipologia strutturale*": struttura in muratura portante in pietra con orizzontamenti in parte con travi in conglomerato cementizio armato e parte con copertura lignea.

3. Elemento "*Zona sismica di riferimento*": II°;

4. Elemento "*Collaudo sismico/statico dell'immobile*": collaudo statico non reperito agli atti;

5. Elemento "*Eventuali interventi riguardanti l'immobile successivi alla sua realizzazione*":

5.1 Interventi di manutenzione straordinaria di natura edilizia ed impiantistica (manutenzione degli impianti elettrici ed opere interne di rifunionalizzazione della distribuzione interna);

5.2 Intervento di ristrutturazione edilizia eseguito nel 1979;

5.3 Intervento di manutenzione straordinaria eseguito nell'anno 1990;

5.4 parziali interventi di manutenzione degli intonaci dei prospetti;

5.5 parziali interventi di rifacimento dell'impermeabilizzazione delle coperture.

6. Elemento "*Eventuali criticità strutturali manifeste*": presenza di piccole lesioni in alcune murature; presenza di segni di infiltrazioni in copertura.

7. Elemento "*Numero medio delle presenze nell'anno scolastico 2015/2016*": 220

8. Elemento "*Relazione per il calcolo del volume dell'edificio (vedi planimetrie quotate, prospetto e sezione in allegato)*":

L'edificio in questione si articola in un piano seminterrato, un piano terra ed un primo piano ed un piano secondo, con superfici differenti; il calcolo del volume è stato fatto con riferimento alle altezze lorda di piano (comprensive dello spessore del solaio):

• Piano seminterrato: $S = 186,00 \text{ m}^2$; $h = 6,20 \text{ m} \rightarrow V = 1.153,00 \text{ m}^3$

• Piano terra: $S = 1.192,00 \text{ m}^2$; $h = 3,70 \text{ m} \rightarrow V = 4.410,00 \text{ m}^3$



- Piano primo: $S = 1.140,00 \text{ m}^2$; $h = 4,00 \text{ m} \rightarrow V = 4.560,00 \text{ m}^3$;
- Piano secondo: $S = 1.140,00 \text{ m}^2$; $h = 3,80 \text{ m} \rightarrow V = 4.332,00 \text{ m}^3$;

Totale: mc. 14.455,00
 in cui S, è la Superficie in pianta del piano;
 h, l'interpiano;
 V, il volume.

Palermo, 28 novembre 2017

II R.U.P.
 Ing. Fabrizio Di Stefano





CITTA' METROPOLITANA DI PALERMO
DIREZIONE EDILIZIA SCOLASTICA, SPORTIVA, TURISTICA E
PER LE ATTIVITA' PRODUTTIVE-SOPRINTENDENZA BENI
CULTURALI

Regione Siciliana - Assessorato dell'Istruzione e Formazione Prof.le - Avviso per l'assegnazione di contributi a regia regionale per l'esecuzione di indagini diagnostiche ed effettuazione delle verifiche tecniche finalizzate alla valutazione del Rischio sismico degli edifici scolastici nonché al consequenziale aggiornamento della relativa mappatura, previste dall'OPCM n. 3274 del 20 marzo 2003. - DDG 5654/ISTR. del 19/07/2017 -

I.I.S. "P. DOMINA" - Istituto Magistrale - Piazza Domina 22 - 90027 - Petralia
Sottana Codice edificio di rilevazione: 0820561980 Codice edificio MIUR:
PA101980

ALL.A) ELABORATI GRAFICI

■ ELABORATI GRAFICI

SCALA 1 : 200

IL R.U.P.
ING. FABRIZIO
Bella

PIANTA PIANO SEMINTERRATO

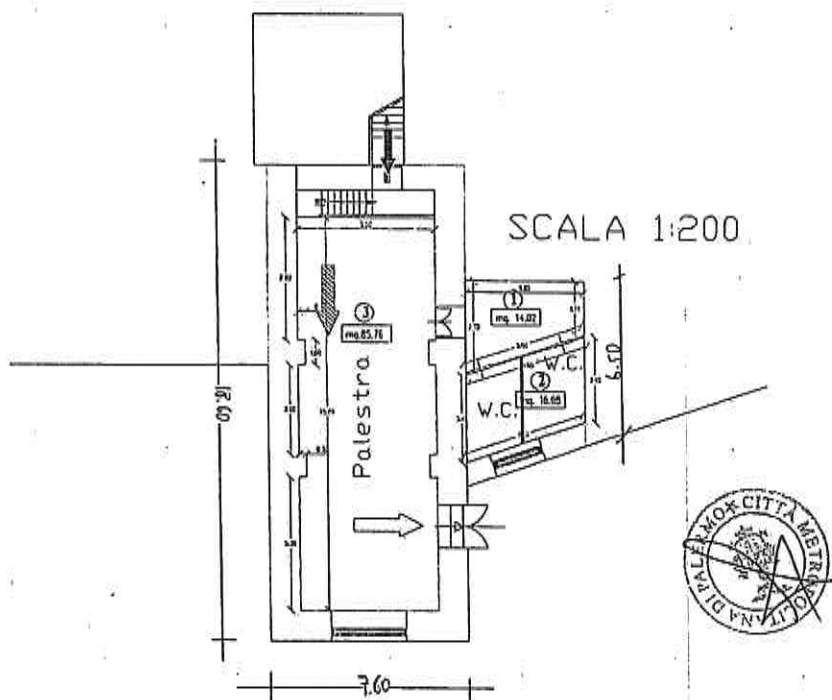

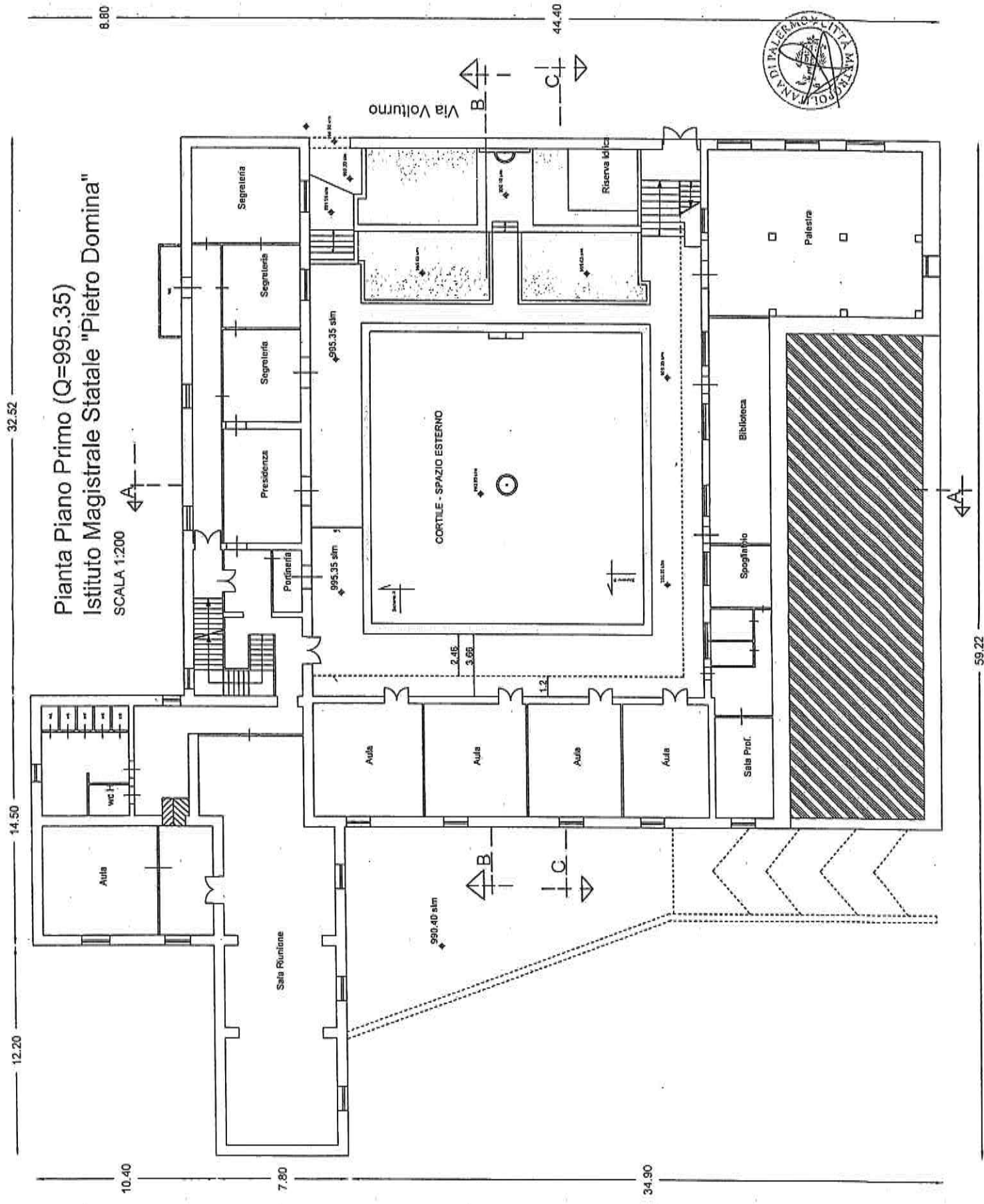

Pianta Piano Primo (Q=995.35)
 Istituto Magistrale Statale "Pietro Domina"

SCALA 1:200

32.52

14.50

12.20

8.80

44.40

10.40

7.80

34.90

59.22

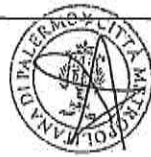

Via Volturmo

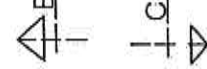
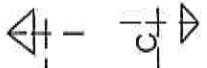

995.35 slm

995.35 slm

990.40 slm

2.45

3.65

1.2

Sala Prof.

Spogliatoio

Biblioteca

Palestra

Riservata

Segreteria

Segreteria

Segreteria

Segreteria

Presidenza

Sala Riunione

CORTILE - SPAZIO ESTERNO

Aula

Aula

Aula

Aula

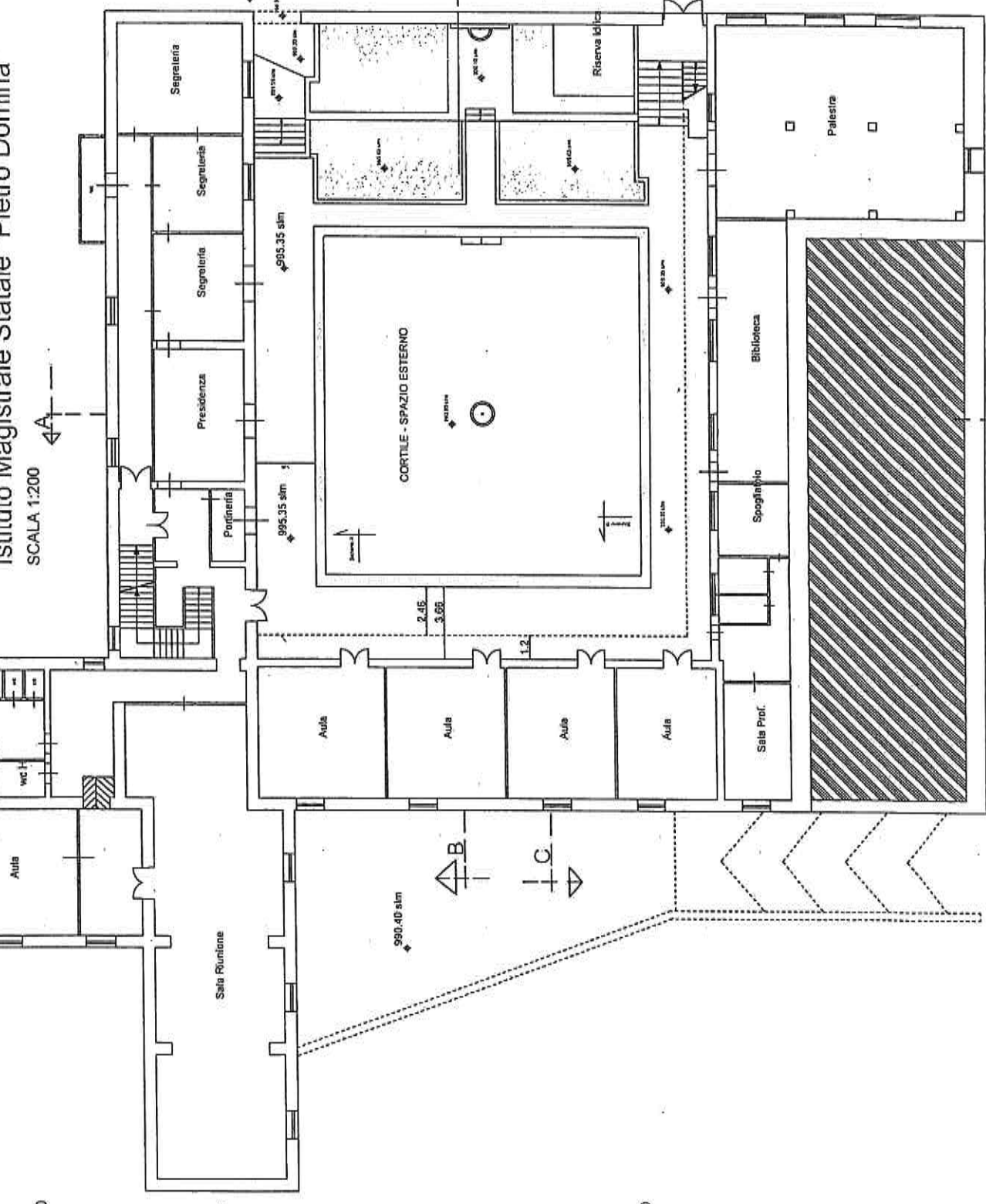

12.20 59.22 32.52

Pianta Piano Secondo (Q=998.89) Istituto Magistrale Statale "Pietro Domina"

SCALA 1:200

10.40

7.80

35.00

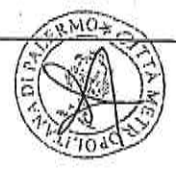
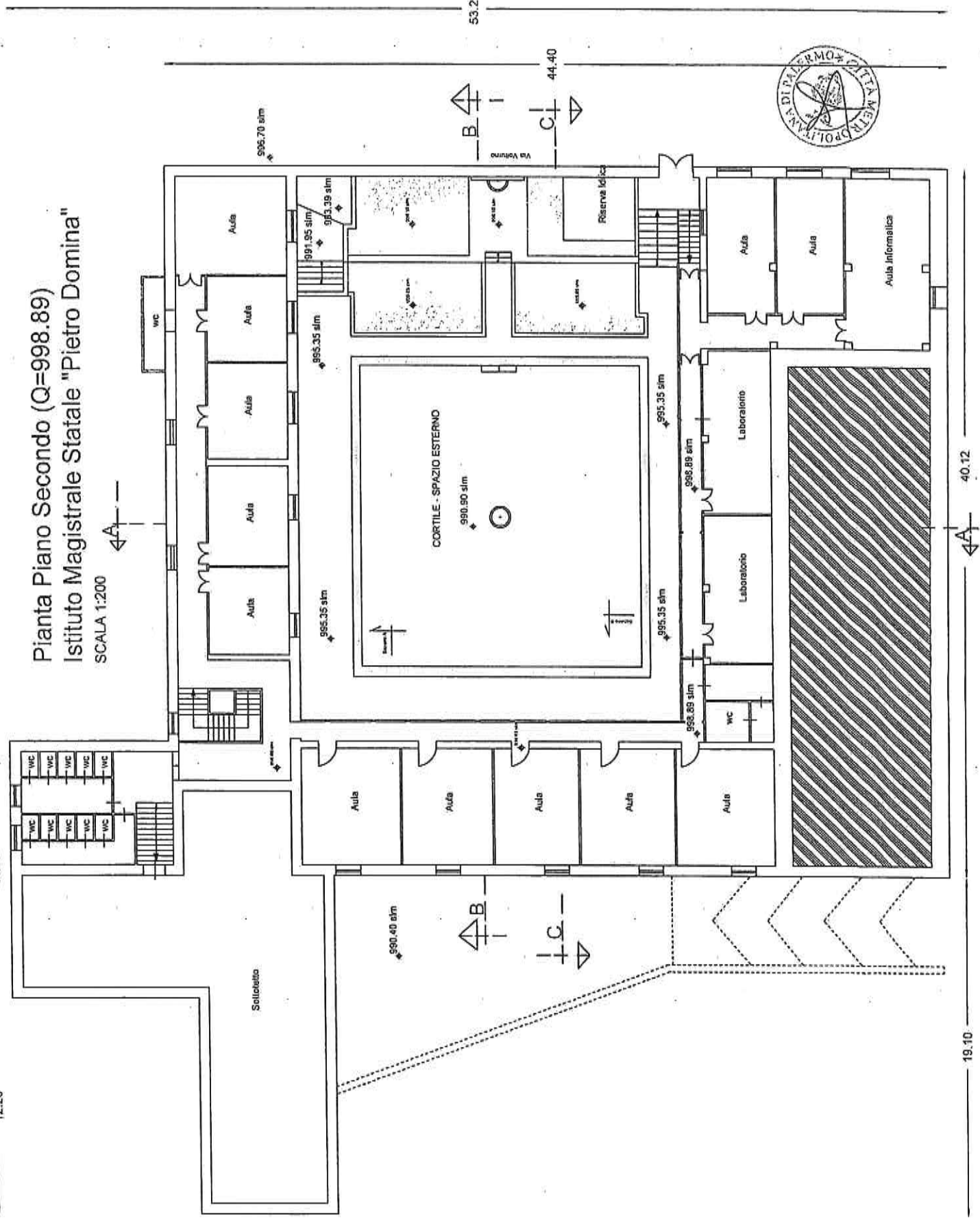

53.20
44.40
Via Volturno

40.12

19.10

SEZIONE AA

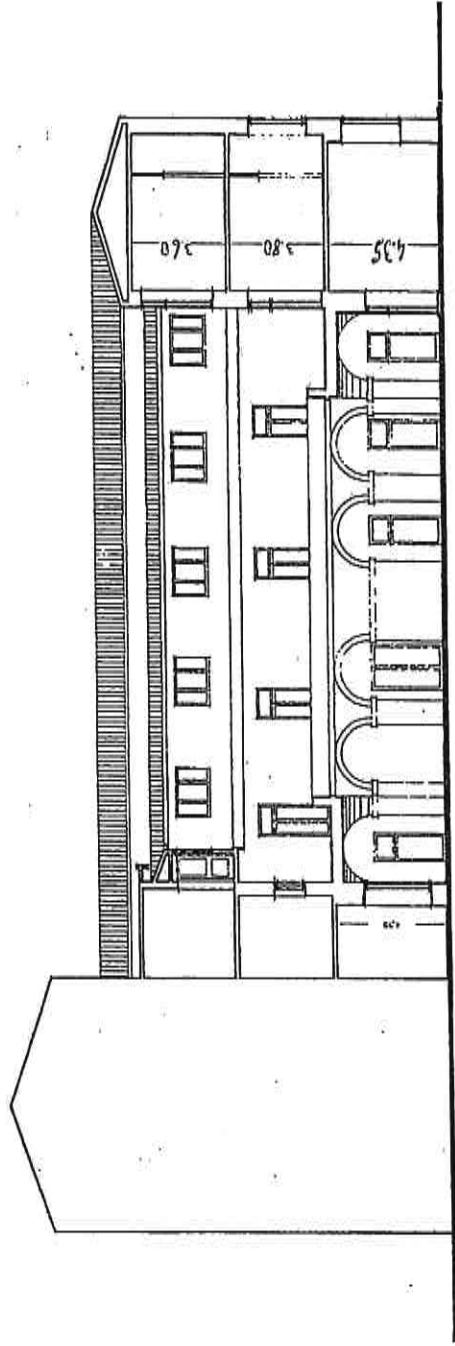

SCALA 1:200

SEZIONE BB

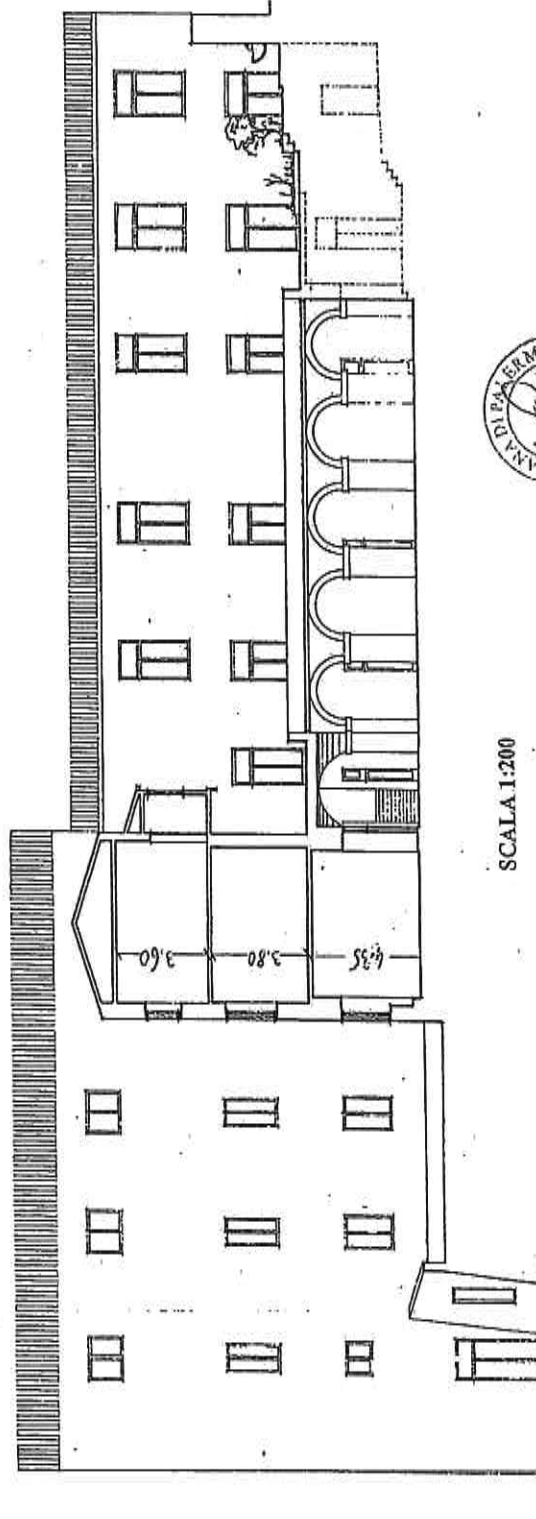

SCALA 1:200



SEZIONE CC

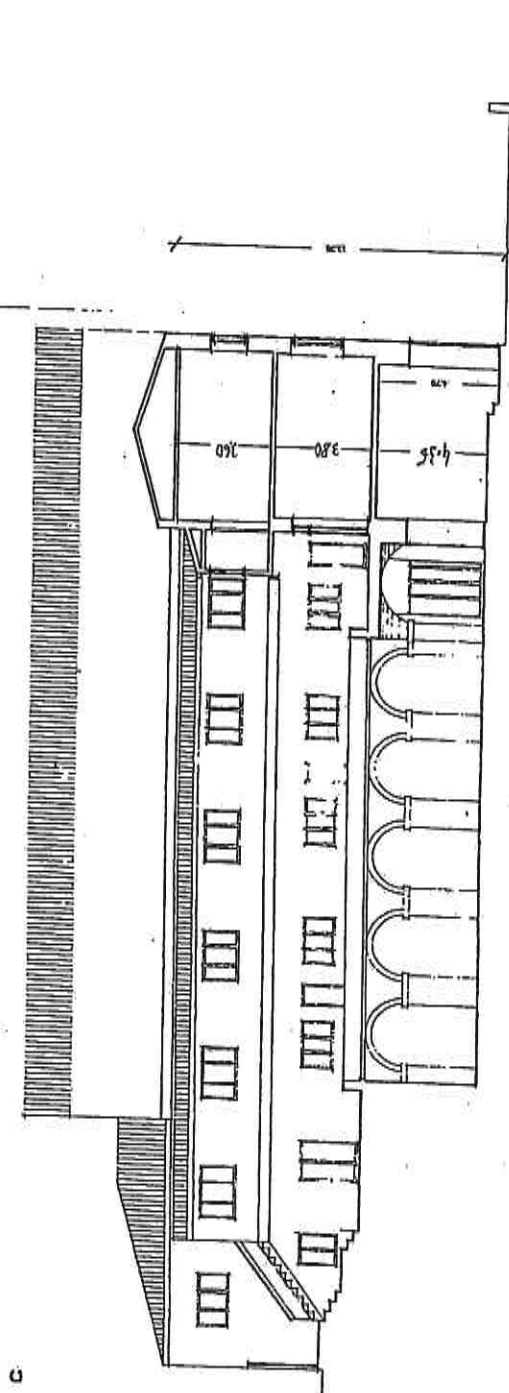

SCALA 1:200





CITTA' METROPOLITANA DI PALERMO
DIREZIONE EDILIZIA SCOLASTICA, SPORTIVA, TURISTICA E
PER LE ATTIVITA' PRODUTTIVE-SOPRINTENDENZA BENI
CULTURALI

Regione Siciliana – Assessorato dell'Istruzione e Formazione Prof.le – Avviso per l'assegnazione di contributi a regia regionale per l'esecuzione di indagini diagnostiche ed effettuazione delle verifiche tecniche finalizzate alla valutazione del Rischio sismico degli edifici scolastici nonché al consequenziale aggiornamento della relativa mappatura, previste dall'OPCM n. 3274 del 20 marzo 2003. - DDG 5654/ISTR. del 19/07/2017 -

L.I.S. "P. DOMINA" - Istituto Magistrale - Piazza Domina 22 – 90027 - Petralia Sottana Codice edificio di rilevazione: 0820561980 Codice edificio MIUR: PA101980

ALL. B) RELAZIONE TECNICA STATO DI FATTO

■ **RELAZIONE TECNICA STATO DI FATTO**

IL R.U.P.

ING. FABRIZIO DI BELLA



OGGETTO: Domanda di ammissione alle agevolazioni PO FESR SICILIA 2014-2020. - ASSE
PRIORITARIO: 10. Istruzione e Formazione. Obiettivo specifico 10.7 "Aumento della propensione
dei giovani a permanere nei contesti formativi e miglioramento della sicurezza e della fruibilità
degli ambienti scolastici". Azione 10.7.1 "Interventi di riqualificazione degli edifici scolastici
(efficientamento energetico, sicurezza, attrattività e innovatività, accessibilità, impianti sportivi,
connettività), anche per facilitare l'accessibilità delle persone con disabilità".

*Regione Siciliana – Assessorato dell'Istruzione e Formazione Prof.le - DDG 5654/Istr. del
19/07/2017 - Avviso per l'assegnazione di contributi a regia regionale per l'esecuzione di
indagini diagnostiche ed effettuazione delle verifiche tecniche finalizzate alla valutazione del
Rischio sismico degli edifici scolastici nonché al consequenziale aggiornamento della relativa
mappatura, previste dall'OPCM n. 3274 del 20 marzo 2003.*

**I.I.S. "P. DOMINA" - Istituto Magistrale - Piazza Domina 22 – 90027 - Petralia Sottana
Codice edificio di rilevazione: 0820561980 Codice edificio MIUR: PA101980**

Allegato B) - RELAZIONE TECNICA STATO DI FATTO

L'edificio, attualmente adibito a sede dell'I.I.S. "Pietro Domina", si colloca nel cuore del
centro storico del comune di Petralia Sottana e occupa l'antico monastero delle domenicane.
Limitrofo ad esso sorge la chiesa dedicata alla Trinità, intesa anche "Badia".

INQUADRAMENTO URBANISTICO

L'Istituto Magistrale "Pietro Domina" è sito nel centro storico del Comune di Petralia Sottana, nel
quartiere "Pusterna", ed occupa il Monastero delle Domenicane, chiamato anche "Delle Donne".
Limitrofa ad esso sorge la chiesa dedicata alla Trinità, intesa anche "Badia".

Il monastero è delimitato dalle vie Volturmo, Cadorna, Libertà e Piazza Domina, ed è censito
catastalmente con la particella 1091.

CENNI STORICI

Da fonti scritte emerge che, nei primi decenni del 1500, Maria Ventimiglia, sorella del Marchese di
Geraci e moglie di Artale Cardona, Conte di Collesano, alla nascita del primogenito Pietro, in segno
di voto, manifestò la volontà di edificare detto monastero. Diversi documenti, datati tra il 1531 e il
1638, attestano che, per la sua realizzazione, si sono ricevute molte donazioni.

Inoltre, alcune fonti datate tra il 1769 e 1770 riportano il consenso delle autorità di Napoli e di
Palermo per l'ampliamento del monastero, per creare nuove camere, per alloggiare in maniera più
idonea le religiose in esso ospitate.

Detto ampliamento venne chiamato "Fabbrica nuova", sorta sul lato sinistro del fronte principale,
dal quale si distingue chiaramente per la diversa tipologia costruttiva.

Le mure esterne del vecchio complesso monastico e del fronte della chiesa sono costituite da
blocchi di tufo, per tutta la lunghezza del manufatto, poggianti su una poderosa base lievemente
aggettante. Le nuove mura, invece, presentano una struttura a blocchi di tufo limitatamente agli
stipiti delle aperture, ai cantonali e alle lesene, che delimitano superfici di muratura "a sacco".

Il monastero, sotto il regno dei Borboni (da Carlo III in poi), cominciò ad ospitare una scuola
pubblica, che funzionava tra il 1772 e il 1776, per interessamento del sacerdote locale, Bellingreri.

Tra il 1775 e il 1777, alcune fonti scritte, riportano che era ancora in corso l'ampliamento del
monastero.

Nel 1778, per interessamento del barone Pietro Domina, con provvedimento regio, fu istituito il
Collegio, uno tra i pochissimi che operavano nella provincia di Palermo e probabilmente in Sicilia.

Nel 1783 si hanno notizie riguardanti la sistemazione esterna del monastero.

Nel 1792 sono state effettuate alcune riparazioni nella facciata della chiesa, nel cornicione ed è stata
realizzata la croce in pietra.



Nel 1793 è stata rifatta la scalinata interamente in pietra nera.

Dopo l'Unità d'Italia, il monastero ospitò un asilo per fanciulli poveri (1863).

Alla fine del sec. XVIII, poiché il barone Domina aveva dotato il collegio di beni propri, esso assunse la denominazione di "Ente Domina".

Nel 1874 la scuola, ospitata nel monastero, fu riconosciuta e classificata come "Istituto Governativo Statale Femminile".

Nel 1881, a seguito di altre riforme parziali, l'Istituto prese il nome e la classificazione di "Regia Scuola Femminile Stabile Rurale", mantenendo successivamente la denominazione intestata al barone Domina.

Poiché mancavano le strutture scolastiche finalizzate alla promozione degli insegnanti elementari o, comunque, erano assolutamente insufficienti in tutta la Sicilia, l'Istituto in oggetto venne elevato a Scuola Normale Superiore Femminile e divenne centro privilegiato, anche nei riguardi degli altri Paesi del comprensorio, per la formazione degli insegnanti, ma solo di sesso femminile.

Tra la fine della Prima Guerra Mondiale e il Fascismo, l'Istituto visse momenti difficili fino alla chiusura temporanea.

La reazione dei gruppi dirigenti locali e della popolazione poté concludersi, in occasione della riforma Gentile (1929), con la riapertura dell'Istituto, che prese la denominazione di "Istituto Magistrale Domina".

L'edificio ecclesiastico originariamente era caratterizzato, a piano terra, da un ingresso, dal parlatorio delle religiose, da una cappella, collaterale alla sacrestia esteriore e alla chiesa e dal chiosco, da cui ci si immetteva per giungere a cinque piccoli spazi utilizzati a legnaia.

Al primo piano si trovavano il dormitorio, l'infermeria, una cucina, il coro e il campanile, inoltre, mediante una scala si accedeva ad un passetto grazie al quale si passava in tre camere.

Un'altra scala saliva verso una saletta e un corridoio con otto camere, ad uso delle religiose. Dalla saletta un passetto introduceva nel dormitorio e da questo si passava al dormitorio comune delle religiose e da qui si saliva verso un ripostiglio e una loggetta.

Dalla "camera dei dolci", una seconda scala portava al piano superiore, che accoglieva quattro vani.

Negli anni '70, al fine di aumentare la capacità scolastica, venne realizzata una sopraelevazione.

Il monastero, nei diversi anni successivi, è stato oggetto di altri ampliamenti, che sono tutt'ora riconoscibili.

Nel 2011 è stato eseguito il restauro della sacrestia.

STATO ORIGINARIO

L'immobile oggetto della presente relazione è costituito da tre elevazioni fuori terra di cui l'Istituto Magistrale Statale "Pietro Domina" ne occupa la seconda e terza elevazione fuori terra.

Il piano terra era occupato, sino a poco tempo fa, dalla scuola media, adesso trasferitasi in un altro immobile ed è in atto nella disponibilità del Comune.

L'ingresso alla prima elevazione avviene tramite una rampa dalla Piazza Domina, ed è posto ad una quota s.l.m. di 990.40 mt.

Dall'ingresso si accede ad un portico, che perimetra un cortile esterno.

Il cortile è di forma quadrangolare, delimitato per tre lati dal portico sopraddetto e da un muro di sostegno sull'ultimo lato. Al centro del cortile vi è la presenza di una fontana.

Da una delle due scale, presenti al piano terra, si accede al secondo livello dell'immobile.

L'Istituto Magistrale ne occupa la seconda e terza elevazione; l'ingresso principale è posto sulla via Volturmo, alla quota s.l.m. di 996.50 mt, ed il collegamento tra le due elevazioni avviene tramite due scale, una interna ed una esterna ubicata sul lato della Via Volturmo.

2a Elevazione: come sopraddetto, l'accesso all'Istituto Magistrale avviene dalla Via Volturmo, una rampa di scala esterna porta direttamente sulla terrazza, che sovrasta il portico e che si affaccia sul cortile interno.



Dalla terrazza si accede direttamente a quattro aule, al laboratorio, alla biblioteca, all'aula professori, alla palestra e ad un disimpegno che conduce ai seguenti ambienti: portineria, presidenza, segreteria, sala riunione, aula informatica, e locali WC. È, altresì, presente una scala interna, che porta alla terza elevazione.

3a Elevazione: l'accesso avviene tramite due scale, una interna descritta precedentemente, ed una esterna lato via Volturmo. La scala interna conduce ad un corridoio, che permette di accedere a 5 aule, ai locali wc ed a un ballatoio, di recente fattura, che da accesso a 7 aule, 2 laboratori, un'aula informatica (sopraelevazione realizzata negli anni 70) ed alla scala esterna che porta alla via Volturmo.

Il predetto ballatoio è a sbalzo di circa 1.50 mt, su due dei quattro lati della terrazza del 2° livello.

Complessivamente l'edificio si trova in buone condizioni generali, e di recente sono stati realizzati interventi di manutenzione delle coperture a falde e dei prospetti, ma presenta impianti di illuminazione vetusti ed un impianto di riscaldamento anch'esso obsoleto e dotato di un generatore di calore alimentato a gasolio.

Sono da realizzare, inoltre, gli interventi antincendio finalizzati all'adeguamento alle norme contenute nel D.P.R. 151/2011 in materia antincendio degli istituti scolastici fino all'ottenimento della SCIA.

Palermo, 28 novembre 2017

Il R.U.P.

Ing. Fabrizio Di Bella

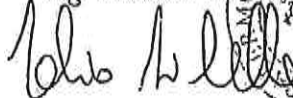



CITTA' METROPOLITANA DI PALERMO
DIREZIONE EDILIZIA SCOLASTICA, SPORTIVA, TURISTICA E
PER LE ATTIVITA' PRODUTTIVE-SOPRINTENDENZA BENI
CULTURALI

Regione Siciliana - Assessorato dell'Istruzione e Formazione Prof.le - Avviso per l'assegnazione di contributi a regia regionale per l'esecuzione di indagini diagnostiche ed effettuazione delle verifiche tecniche finalizzate alla valutazione del Rischio sismico degli edifici scolastici nonché al consequenziale aggiornamento della relativa mappatura, previste dall'OPCM n. 3274 del 20 marzo 2003. - DDG 5654/ISTR. del 19/07/2017.

I.I.S. "P. DOMINA" - Istituto Magistrale - Piazza Domina 22 - 90027 - Petralia Sottana Codice edificio di rilevazione: 0820561980 Codice edificio MIUR: PA101980

ALL. H) INQUADRAMENTO TERRITORIALE

IL R.U.P.

ING. FABRIZIO DI BELLA



Fabrizio Di Bella

COMUNE DI PETRALIA SOTTANA

Ubicazione I.I.S. " Domina " Piazza Domina 22

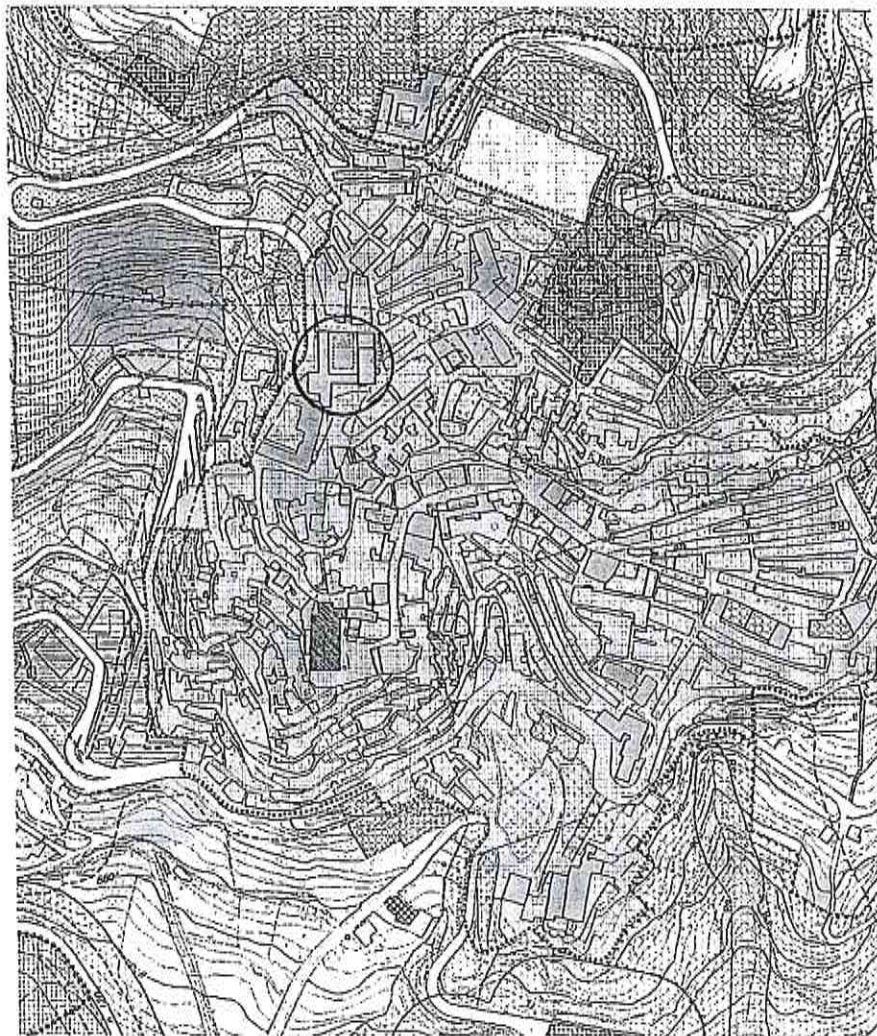



Città Metropolitana di Palermo
Direzione Edilizia e Beni Culturali

Schema di

AVVISO DI MANIFESTAZIONE DI INTERESSE

per la selezione di operatori economici per l'affidamento, mediante procedura negoziata, del servizio di "Esecuzione delle indagini diagnostiche ed effettuazione delle verifiche tecniche finalizzate alla valutazione del rischio sismico dell'edificio scolastico sede di Liceo Scientifico E. Basile di Palermo (Edificio 2), nonché al consequenziale aggiornamento delle mappature previste dall' OPCM n° 3274/2003 Codice Edificio ARES n. 820533016

Programma Operativo FESR Regione Siciliana 2014/2020, Asse 10 Azione 10.7.1.
D.D.G. n. 4056 del 13/09/2018, D.D.G. n. 215 del 04/02/2019, D.D.G. n°. 4621 del 12/09/2019

CIG: ZEA2AA0064

CUP: D71G18000360006

1. OGGETTO DELL'AVVISO E IMPORTO CORRISPETTIVO SERVIZI IN AFFIDAMENTO

Il presente avviso si riferisce al procedimento, avviato dalla Città Metropolitana, di Palermo, per la selezione di operatori economici da invitare alla successiva procedura per l'affidamento mediante procedura negoziata, del servizio di "Esecuzione delle indagini diagnostiche ed effettuazione delle verifiche tecniche finalizzate alla valutazione del rischio sismico dell'edificio scolastico sede di Liceo Scientifico E. Basile di Palermo (Edificio 2), Codice Edificio ARES n. 820533016, nonché al consequenziale aggiornamento delle mappature previste dall'OPCM n° 3274/2003, ai sensi dell'articolo 157, comma 2 e dell'articolo 36, comma 2, lett. b) del Decreto Legislativo 18 aprile 2016, n. 50 e ss.mm.ii. (nel prosieguo "Codice") e delle indicazioni delle Linee Guida n. 1, di attuazione del D.Lgs. 18 aprile 2016, n. 50, recanti "Indirizzi generali sull'affidamento dei servizi attinenti all'architettura e all'ingegneria", approvate dal Consiglio dell'Autorità Nazionale Anticorruzione con delibera n. 973, del 14 settembre 2016 ed aggiornate al D.Lgs. 56/2017 con delibera n. 138 del 21 febbraio 2018 (nel prosieguo "Linee Guida n.1"), della Legge. n. 55 del 14 giugno 2019

Il tempo di esecuzione del servizio è di 40 giorni naturali e consecutivi dalla consegna definitiva del servizio.

Ai sensi dell'articolo 24, comma 8 del Codice, l'importo complessivo del corrispettivo del servizio da affidare è il seguente:

Verifica di vulnerabilità sismica

(corrispettivo - costo convenzionale di cui alle O.P.C.M. n. 3362 dell'8/7/04 e n. 3376 del 17/09/2004) è pari a € 16.692,50 finanziato dalla Regione Siciliana.

Il presente avviso non costituisce proposta contrattuale e non pone in essere alcuna procedura selettiva, concorsuale o para-concorsuale, né parimenti prevede graduatorie, attribuzioni di punteggio o altre classificazioni, ma è semplicemente finalizzato all'individuazione degli operatori economici da consultare nel rispetto dei principi di non discriminazione, parità di trattamento, proporzionalità, trasparenza e rotazione per in conferimento dell'incarico. La Città Metropolitana di Palermo si riserva la facoltà di sospendere, modificare e annullare la procedura relativa al presente Avviso, in qualunque momento e qualunque sia lo stato di avanzamento della stessa, senza che gli interessati alla presente indagine possano esercitare nei suoi confronti alcuna pretesa a titolo risarcitorio o di indennizzo.

L'affidamento del servizio richiesto comprende il progetto del servizio, allegato al presente documento.

Per le finalità di cui all'art. 48 comma 2 del Codice degli Appalti, si evidenzia che la prestazione riguarda l'"Esecuzione delle indagini diagnostiche ed effettuazione delle verifiche tecniche finalizzate alla valutazione del rischio sismico dell'edificio scolastico sede di Liceo Scientifico E. Basile di Palermo (Edificio 2) Codice Edificio ARES n. 820533016, nonché al consequenziale aggiornamento delle mappature previste dall'OPCM n° 3274/2003 e ss.mm.ii." ai sensi del paragrafo 8.5 delle NCT 2018 di cui al D.M. 17/01/2018 (G.U. n° 42 del 20/02/2018) e della relativa circolare interpretativa NCT 2018 n° del 21/01/2019 del consiglio Superiore dei LL.PP (G.U. n° 35 del 2/11/02/2019), così come dell'O.P.C.M. n° 3247/2003, e di tutta la normativa vigente di settore, incluso lo svolgimento di campionamenti ed analisi necessari.

Le prestazioni oggetto di incarico si configurano come appalto di servizi attinenti all'architettura e all'ingegneria e gli altri servizi tecnici, definiti dall'art. 3 lettera vvvv) del Codice e ss.mm.ii., come i "servizi riservati ad operatori economici esercenti una professione ai sensi dell'art. 3 della direttiva 2005/36/CE".

L'incarico prevede l'espletamento delle analisi conoscitive, dei rilievi geometrici e strutturali, le indagini sul terreno di fondazione e sulle strutture portanti necessarie a raggiungere il livello di conoscenza minimo richiesto (LC2), così come definito dalle vigenti norme tecniche per le costruzioni, la predisposizione della relazione geologica e geotecnica, la valutazione della Risposta Sismica locale, la modellazione numerica e l'analisi strutturale, nonché la definizione degli interventi necessari ai fini dell'eventuale adeguamento/miglioramento sismico dell'edificio scolastico e stima del relativo costo

1.1 RESPONSABILE UNICO DEL PROCEDIMENTO

Con provvedimento D.D. n. 407 del 26/10/2017 è stato nominato il RUP, ai sensi dell'art.31 del Decreto Legislativo 18 aprile 2016, n. 50 e ss.mm.ii.:

Ing. Di Bella Fabrizio

frddibella@gmail.com;

PEC...ediliziascolastica@cert.cittametropolitana.pa.it.

tel.0916628033.

1.2 RIFERIMENTI NORMATIVI

a livello nazionale:
D.Lgs.18 aprile 2016, n. 50 e ss.mm.ii. (in seguito: codice) – art.154 comma 4
D.Lgs. 56/2017, Legge. n. 55 del 14 giugno 2019
a livello regionale:
Legge Regionale del 12/07/2011 n°12 e ss.mm.ii; Decreto Presidenziale 31 gennaio 2012, n. 13.
Legge Regionale del 17 maggio 2016, n. 8 (art.24)
Linee Guida - Orientamenti
Linee Guida ANAC n°1, sui Servizi di Architettura e Ingegneria, di attuazione del D.Lgs.50/2016, così come modificato dal D.Lgs. 56/2017- Delibere ANAC n. 973 del 14/09/2016 e n°138 del 28/02/2018, di seguito: "Linee Guida n°1".
Linee Guida ANAC n°4, per affidamenti di contratti pubblici di importo inferiore alle soglie comunitarie, indagini di mercato ed elenchi di OO.EE., approvate con del. 1097/2016 ed aggiornate con del. 206/2018, di seguito: "Linee Guida n°4"

1.3 La durata del servizio è di 40 giorni naturali e consecutivi, dalla data di consegna del servizio.

1.4 L'importo a base di gara, esclusi IVA ed oneri previdenziali, è pari a € 13.156,13

CPV: 71312000-8

1.5 Il servizio è finanziato dalla Regione Sicilia, Assessorato dell'Istruzione e della Formazione Professionale, Dipartimento dell'Istruzione e della Formazione Professionale nell'ambito del Programma Operativo FESR Regione Siciliana 2014/2020, Asse 10 Azione 10.7.1. D.D.G. n. 4056 del 13/09/2018, D.D.G. n. 215 del 04/02/2019, D.D.G. n°. 4621 del 12/09/2019

1.6 Il pagamento del corrispettivo della prestazione oggetto del servizio verrà effettuato nel rispetto dei termini previsti dal D.Lgs. 9 ottobre 2002, n. 231 e secondo le modalità riportate nell'allegato schema di contratto. Il contratto è soggetto agli obblighi in tema di tracciabilità dei flussi finanziari di cui all'articolo 3 della L. 13 agosto 2010, n. 136.

1.7 La documentazione di gara comprende:

- Il presente Avviso
- Modello nota manifestazione di interesse

- Disciplinare di gara
- Disciplinare di incarico con Allegati che compendiano gli elementi di cui all'art.23 commi 14 e 15.
- Determinazione a contrarre.

2.SOGGETTI CHE POSSONO MANIFESTARE L'INTERESSE

Possono manifestare l'interesse alla procedura di affidamento del servizio di cui al precedente punto 1, i soggetti di cui all'articolo 46, comma 1, anche costituendo, ai sensi dell'articolo 12 della legge 22/05/2017 n. 81, reti di esercenti la professione o consorzi stabili professionali, in possesso dei requisiti di cui al punto 4 e per i quali non ricorrano le cause di esclusione di cui al punto 3 dell'allegato disciplinare di gara, che, unitamente alla lettera di invito, fa parte integrante del presente avviso.

La procedura di gara sarà condotta tramite la piattaforma di e-procurement www.acquistinretepa.it "Acquistinretepa - Mercato elettronico della Pubblica Amministrazione" per cui gli operatori economici dovranno essere abilitati all'iniziativa "Servizi Professionali - Architettonici, di costruzione, ingegneria e ispezione e catasto stradale".

Ai sensi dell'art.12 della L.R. n.12/2012 e del D.D.G. n.52/2018 della Regione Siciliana Assessorato Infrastrutture e Mobilità, D.R.T., i soggetti interessati devono altresì essere iscritti all'Albo Unico dei Professionisti della Regione Sicilia e dovranno allegare alla domanda idonea dichiarazione o documentazione atta ad identificare gli estremi dell'iscrizione al detto Albo.

Agli operatori economici partecipanti si applicano le disposizioni degli artt. 46, 47, 48 del Codice; ai fini della partecipazione alla presente indagine di mercato il possesso dei requisiti dovrà essere oggetto di apposita dichiarazione redatta in lingua italiana e formulata utilizzando il modello nota manifestazione d'interesse allegato al presente avviso.

Nel caso in cui un operatore economico intenda presentare offerta in qualità di mandatario di operatori riuniti, tutti i soggetti per conto dei quali l'operatore iscritto agisce devono a loro volta essere iscritti al MEPA. I consorzi di cui all'art. 46 comma 1 lett f) del codice e ss.mm.ii. sono tenuti ad indicare, in sede di manifestazione di interesse, per quali consorziati il consorzio concorre; a questi ultimi è fatto divieto di partecipare, in qualsiasi altra forma, alla medesima gara; in caso di violazione sono esclusi dalla gara sia il consorzio sia il consorziato.

Per i raggruppamenti temporanei e per i consorzi:

I soggetti che non sono in possesso dei requisiti per l'esecuzione di tutti gli aspetti del servizio da affidare (geologo abilitato e soggetto abilitato all'esecuzione delle prove di laboratorio, sondaggi, ecc..) dovranno obbligatoriamente costituirsi in raggruppamento temporaneo.

Si precisa che:

- a) non è ammesso il subappalto dell'incarico di geologo;
- b) l'esecuzione delle prove, dei sondaggi, ecc., è subappaltabile nella misura del 40% dell'importo contrattuale;
- c) tutti i soggetti associati in RTP devono essere in possesso dei requisiti di ordine generale ovvero insussistenza dei motivi di esclusione di cui all'art. 80 del Codice e ss.mm.ii.;
- d) la distribuzione delle quote tra mandataria e mandante è stabilita liberamente dai soggetti concorrenti, ma in ogni caso la mandataria deve possedere la quota maggioritaria;
- e) qualunque sia la forma giuridica del partecipante, deve essere indicato espressamente a pena di esclusione il soggetto responsabile che seguirà e assumerà la responsabilità del servizio;
- f) è fatto divieto ai concorrenti di partecipare alla gara in più di un raggruppamento temporaneo o consorzio ordinario di concorrenti, ovvero di partecipare alla gara medesima in raggruppamento o consorzio ordinario di concorrenti. La violazione comporta l'esclusione di entrambi i concorrenti.
- e) è consentita la presentazione di offerte da parte dei soggetti di cui all'art. 46 comma 1 lettera e)

ed f), anche se non ancora costituiti. in tal caso la proposta deve essere sottoscritta da tutti gli operatori economici che costituiranno i raggruppamenti temporanei o i consorzi ordinari di concorrenti e contenere l'impegno che, in caso di aggiudicazione della gara, gli stessi operatori conferiranno mandato collettivo speciale di rappresentanza ad uno di essi, da indicare in sede di offerta e qualificata come mandatario, il quale stipulerà il contratto in nome e per conto proprio e dei mandanti;

f) salvo quanto disposto ai commi 17, 18 e 19 dell'art. 48 del Codice e ss.mm.ii. è vietata qualunque modifica alla composizione dei raggruppamenti temporanei e dei consorzi ordinari di concorrenti rispetto a quella risultante dall'impegno presentato in sede di manifestazione di interesse;

g) l'inosservanza dei divieti di cui al comma precedente comporta l'annullamento dell'aggiudicazione o la nullità del contratto, nonché l'esclusione dei concorrenti riuniti in raggruppamento o consorzi ordinari di concorrenti, concomitanti o successivi alle procedure di affidamento relative al medesimo appalto;

h) ai fini della partecipazione alla presente selezione è sufficiente che il requisito dell'iscrizione all'albo unico regionale dei professionisti della Regione Sicilia dei tecnici di cui all'art. 12 della L.R. 12/11 sia posseduto dal almeno il soggetto capogruppo;

i) in applicazione dell'art. 4 del D.M. n. 263/2016 i raggruppamenti temporanei devono prevedere la presenza almeno di un giovane laureato con iscrizione all'ordine professionale inferiore o uguale a cinque anni

INFORMAZIONI COMPLEMENTARI

Per le informazioni seguenti, si rimanda a quanto prescritto dal punto 5 del disciplinare di gara allegato:

- a) modalità di verifica dei requisiti di partecipazione alla gara (5.1);
- b) presa visione della documentazione di gara ed effettuazione del sopralluogo (5.2).

2.1-CHIARIMENTI

È possibile, da parte dei soggetti che intendono produrre la manifestazione d'interesse per la partecipazione alla successiva gara, acquisire chiarimenti in ordine alla presente procedura, mediante la proposizione di quesiti scritti da inoltrare al Responsabile del Procedimento, all'indirizzo PEC ediliziascolastica@cert.cittametropolitana.pa.it entro e non oltre il giorno _____, ore _____.

Le richieste di chiarimenti dovranno essere formulate esclusivamente in lingua italiana. Le risposte a tutte le richieste presentate in tempo utile verranno fornite almeno _____ giorni prima della scadenza del termine fissato per la presentazione delle manifestazioni di interesse. Non saranno fornite risposte ai quesiti pervenuti successivamente al termine indicato.

La Stazione Appaltante pubblicherà, in forma anonima, le risposte alle richieste di chiarimenti e/o eventuali ulteriori informazioni sostanziali in merito alla presente procedura, sul proprio sito internet: www.cittametropolitana.pa.it.

2.2-MODALITÀ DI PRESENTAZIONE DELLA MANIFESTAZIONE D'INTERESSE

Ciascun operatore potrà inviare la propria richiesta di invito, predisposta secondo il modello allegato al presente avviso (allegato 1), corredata della copia del documento di identità del sottoscrittore in corso di validità, tramite PEC, all'indirizzo ediliziascolastica@cert.cittametropolitana.pa.it entro e non oltre le ore 12,00 del _____ indicando nell'oggetto "Candidatura alla procedura negoziata "Servizio di esecuzione delle indagini diagnostiche ed effettuazione delle verifiche tecniche finalizzate

alla valutazione del rischio sismico dell'edificio scolastico sede di Liceo Scientifico E. Basile di Palermo (Edificio 2) Codice Edificio ARES n. 820533016, nonché al consequenziale aggiornamento delle mappature previste dall'OPCM n° 3274/2003 e ss.mm.ii."

3.CRITERIO DI AGGIUDICAZIONE E PRESENTAZIONE DELL'OFFERTA

I criteri di aggiudicazione sono indicati nel paragrafo 7 dell'allegato disciplinare di gara, così come le modalità per la presentazione dell'offerta (paragrafo 8), mentre i termini per la consegna della stessa saranno indicati nella lettera di invito generata tramite RDO MEPA.

4.CONTENUTO DELLA DOMANDA

Nel messaggio di posta elettronica certificata dovrà essere contenuta la seguente documentazione:

- a) Manifestazione di interesse, sottoscritta dal Legale Rappresentante del candidato; alla stessa, in alternativa all'autenticazione della sottoscrizione, deve essere allegata copia fotostatica di un documento di identità del/dei sottoscrittore/i. La manifestazione di interesse può essere sottoscritta anche da un procuratore del Legale Rappresentante ed in tal caso va allegata, a pena di esclusione dall'elenco dei operatori economici ammessi alla successiva procedura negoziata, copia conforme all'originale della relativa procura.

Si precisa che nel caso di candidato costituito da raggruppamento temporaneo o da un consorzio non ancora costituiti, la manifestazione di interesse deve essere sottoscritta da tutti i soggetti che costituiranno il predetto raggruppamento o consorzio.

La manifestazione d'interesse dovrà indicare:

- a.1) la modalità di partecipazione quale operatore economico singolo oppure quale mandatario o mandante in raggruppamento temporaneo di operatori economici;
- a.2) la forma giuridica tra quelle previste dall'articolo 46, comma 1 del Codice;
- b) dichiarazione relativa alle condizioni di ammissione con la quale il candidato dichiara il possesso dei requisiti generali, di idoneità professionale e speciali di cui al punto 4 del disciplinare di gara allegato;
- c) dichiarazione con la quale si rende noto, a titolo collaborativo e acceleratorio (la cui assenza non è causa di esclusione):
 - c.1) il domicilio eletto per le comunicazioni;
 - c.2) l'indirizzo di posta elettronica certificata o strumento analogo se residente in uno degli Stati membri dell'Unione Europea.

5.PROCEDURA DI AMMISSIONE ALL'ELENCO E DI SELEZIONE DEGLI OO.EE. DA INVITARE ALLA SUCCESSIVA PROCEDURA NEGOZIATA

5.1- AMMISSIONE ALL'ELENCO

Un'apposita commissione, in seduta riservata [ai sensi dell'articolo 91, comma 2, del Codice], sulla base della documentazione prodotta dai candidati, procede alla verifica dell'adeguatezza della documentazione presentata, in relazione ai requisiti necessari alla partecipazione alla successiva procedura negoziata, nonché a verificare che:

- gli operatori economici raggruppati, non abbiano presentato domanda in altra forma, singolarmente o in altri raggruppamenti, e che non abbiano assunto la veste di operatori eco-

nomici ausiliari per conto di altri candidati, a pena dell'esclusione di entrambi;

- i consorziati, per conto dei quali i consorzi stabili di cui all'articolo 46, comma 1, lettera f), del Codice, hanno dichiarato di candidarsi, non abbiano presentato domanda autonomamente o in qualsiasi altra forma, a pena di esclusione sia del consorzio che dei consorziati.

Seguirà la verbalizzazione dell'elenco dei candidati ammessi e, separatamente, di quelli eventualmente esclusi, dopo l'eventuale espletamento delle procedure di soccorso istruttorio previste dall'articolo 83, comma 9 del Codice, esponendo per questi ultimi le relative motivazioni.

Le dichiarazioni ed i documenti possono essere oggetto di richieste di chiarimenti da parte della stazione appaltante con i limiti e alle condizioni di cui all'art. 83, comma 9 del Codice.

Il mancato, inesatto o tardivo adempimento alle richieste della stazione appaltante, formulate ai sensi dell'art. 83 comma 9 costituisce causa di esclusione.

5.2- SELEZIONE DEGLI OO.EE. DA INVITARE

Tra i soggetti ammessi all'elenco, la stazione appaltante seleziona gli operatori economici da invitare alla successiva procedura negoziata in numero pari a 5 (cinque), mediante sorteggio pubblico, adottando gli opportuni accorgimenti affinché i nominativi degli operatori economici selezionati non vengano resi noti, né siano accessibili, prima della scadenza del termine di presentazione delle offerte, indicato nella lettera di invito.

Si procederà al successivo affidamento, previa procedura negoziata, anche in presenza di una sola manifestazione di interesse.

L'elenco degli operatori economici che hanno presentato richiesta di invito e l'elenco degli operatori economici effettivamente ammessi alla successiva procedura negoziata ed i relativi verbali sono riservati; il diritto di accesso a tali atti è differito a data successiva alla scadenza del termine per la presentazione delle offerte alla procedura negoziata.

Ai sensi del paragrafo 3.6 delle Linee guida n. 4 di attuazione del Codice "si applica il principio di rotazione degli affidamenti e degli inviti, con riferimento all'affidamento immediatamente precedente a quello di cui si tratti, nei casi in cui i due affidamenti, quello precedente e quello attuale, abbiano ad oggetto una commessa rientrante nello stesso settore merceologico, ovvero nella stessa categoria di opere, ovvero ancora nello stesso settore di servizi".

Questa Amministrazione si è dotata di "Modalità operative per l'applicazione della rotazione degli inviti e degli affidamenti ai sensi dell'art. 36 D.Lgs 50/2016 e ss.mm.ii.; non saranno pertanto invitati gli operatori economici invitati nel precedente affidamento per la stessa tipologia di incarico

6. PUBBLICAZIONE DELL'AVVISO

Il presente avviso, nel rispetto di quanto previsto dagli articoli 71,72,73 del D.Lgs. 50/2016, sarà:

- pubblicato sul profilo del soggetto banditore (<http://www.cittametropolitana.pa.it>)
- trasmesso al MIT, per la pubblicazione sul sito web: www.serviziocontrattipubblici.it;
- trasmesso all'ANAC, per la pubblicazione sulla piattaforma digitale dei bandi di gara, istituita presso la stessa Autorità.

7.DEFINIZIONE DELLE CONTROVERSIE

Tutte le controversie derivanti da contratto sono deferite alla competenza dell'Autorità giudiziaria del Foro di Palermo, rimanendo esclusa la competenza arbitrale.

8. TRATTAMENTO DEI DATI PERSONALI

I dati raccolti saranno trattati, anche con strumenti informatici, ai sensi del decreto legislativo 30 giugno 2003, n. 196 e s.m.i. e del Regolamento (CE) 27 aprile 2016, n. 2016/679/UE, esclusivamente nell'ambito della gara cui si riferisce il presente avviso esplorativo.